時報

中華民國十七年

五月廿一日 星期一

舊歷戊辰年四月初三日

今天二張售大洋三分

第八千五百五十號

定報價目 本國及日本一個月一元 三個月二元九角 六個月五元七角 全年十一元 南洋歐美各國一個月二元 三個月五元八角 六個月十一元四角 九個月十六元八角 全年念二元 報費先惠郵票九五折算

廣告刊例 「封面及評前」二行起碼每日每行一元四角「圖畫時報」每英方寸每次一元五角地位須於三天前預定「新聞欄內」每日每行四角五分「普通地位」三十字起碼每日每字一分二厘「彩色廣告」加一色手續費十元二色四十元三色九十元四色一百六十元地位格色須預向本館廣告部接洽

本館編輯部設於浙江路二十五號（小花園南首）電話中央六一二〇四 營業部設於山東路A字六號 電話中央六一二〇一 電報掛號二五一四 ▲中華郵政特准掛號立券 按照總包特別優待寄送之報紙

美商

運通銀行啟事

本行為全世界資本最大信用最著之銀行專營匯兌抑匯存款放款貼現等各種銀行業務利息優厚取佣微薄附設旅行部代客辦理購運船票貨物不取佣金並代售旅行支票取款尤極便利本行以數十年之經驗與簡捷之手續深知定能得各界滿意也如承以上項業務見委者請與本行陳子勳君面洽

九江路十五號 運通銀行謹啟 電話中央六一九七七

2831

福安人壽保險公司緊要啟事

啓者本公司日前走電失慎有一部份之單據已被焚燬各保戶之通訊處無從查考故特登報通告凡持有本公司有效人壽保單者請將保單及收條到本公司登記以便查核通訊外埠請即通函報告並將通訊處詳細列下幸勿放棄否則無從通訊本公司不任其咎本公司仍在原處四樓照常辦公特此奉告

2827

福安保險公司啟事

本月十五夜二時本公司房屋因走電失火略受損失全部幸未波及現因修理房屋遷在四層樓上照常營業特此通告

2819

招商局江順輪船業務主任金廷孫啟事

廷孫前承招商局總管理處委任為江順輪船業務主任已於本月十二日到船就職所有江順輪船十二日以前營業貨物以及一切未了手續概歸前業務主任自行理楚與廷孫無涉特此聲明

2830

有正書局大廉價

本局所出各種名畫碑帖墨迹堂幅屏條對聯千有餘種精美絕倫向蒙各界讚許今因行將遷移時報館舊址為酬答歷年惠顧諸君雅意起見特將所有存貨自陰歷四月初一日起廉價一個月各貨一律照碼六折另設廉價部自一折至五折不等尤為便宜機會難得惠顧諸君倘希及早來購以免失之交臂

上海四馬路 有正書局啟

革命評論第三期出版

本期要目

中國國民革命和田中的背景……陳公博

日本資本主義與田中內閣……劉[illegible]元

從濟南事件回顧到本黨三年來的內政外交……蕭淑宇

反日運動與民眾組織……存統

濟南事件與我們的教訓……馬濬

日本出兵山東與中國革命前途……許德珩

讀者論壇 濟南事件之外報輿論……[illegible] 革命的外交……[illegible] 對於上海總商會魚電的批評……[illegible] 黨領導民眾還是民眾領導黨？……[illegible]

討論 一個黨員的公開[illegible]

附件

2336

定價 每週一冊 零售洋五分 外埠郵費一分 預定全年五十二冊國內洋二元 國外四元 郵費在內 國民黨員及學生訂閱六折

上海環龍路花園別墅念八號 革命評論社

上海特別市黨務指導委員會秘書處通告第三號

茲據王店朱君函稱現有自稱上海特別市黨部委派為學校募捐者是否屬實[illegible]查本黨部並未派人在外募捐更未與聞發起義務學校等事[illegible]各界如遇上項情事當即扭交就近軍警機關懲辦可也特此通告

應選江蘇縣市指導委員諸同志鑒

凡應選各縣市指導委員者均須親來登記並受考查[illegible]

汪寶瑄 顧子揚 [illegible] 李壽雍 滕固 [illegible] 葉楚傖

2806

上海反抗日軍暴行委員會經濟絕交進行計劃大綱

[illegible]

民國十七年五月十七日公佈

上海商務印書館

第十四屆

廉價部

（陳列處）棋盤街發行所樓下

（時期）五月二十一日開始

貨品比前加多 售價比前更廉

好機會

[illegible]

南京路

香亞公司

金鐘牌

化粧香品大改良

買一送一

贈送最新樣品二十天

由舊歷四月初一日起至四月廿日止

不惜犧牲志在揚名 各界諸君勿失機會

上海學生聯合會召集代表大會通告

爲通告事案奉市長諭司令定於今日（二十一）下午一時在總商會召集本會所屬各校代表大會屆時由本會派員出席並發表[illegible]希各校屆時携帶證明書出席又經濟絕交委員會各委員及前所指定之各校糾察員[illegible]

上海學聯會軍事訓練委員會通告

爲通告事本會前刊[illegible]上海學聯會軍事訓練委員會[illegible]項文件均以此爲憑特此通告

各機關各團體公鑒

本會前向各界募捐北伐軍餉多蒙慷慨捐輸無任感佩茲定於本月二十二二十三兩日上午八時至十二時下午一時至五時假北河南路總商會將募捐竹筒當衆開劈屆時請各機關各團體推派代表一位蒞場監視以昭愼重除已專函致奉入場徽章外特再登報布告即請公鑒 上海學生聯合會北伐軍餉募捐委員會啓 2853

上海學生聯合會募捐委員會通告

各校學生會公鑒本會現定於本月二十二日二十三兩日收集捐款茲將交款辦法規定如后祈各遵行爲要

（一）交款時間 上午八時至十二時下午一時至五時（銀行收款時間上午九時至下午四時）（二）交款地點 捐簿及捐款各校直接交寧波路上海銀行由該行給與收據再將此據換取本會收條 竹筒當衆開劈由各校代表檢點數目後將該款直接送交寧波路上海銀行當由該行給與收據再將此據換取本會收條（三）各校代表送筒到會須佩帶各該校學生會徽章（四）各校交款時間 二十二日上午 女子文求·復旦大學·復旦實中·上海中學·上海中學初中部·上海中學高中部·中大商學院·同濟大學·滬北英專·神州女校·愛國女校·培明女中·南國藝術·東南醫大·勞働大學·中醫專校·上海美專·東亞體專·南光專校·吳淞法科·同文書院 二十三日上午 法科大學·交通大學·光華大學·滬江大學·暨南大學·招商局公學·復旦中學·民立中學·大夏中學·浦東中學·正心高小·及其他未曾登記各校（五）各校如有捐簿捐筒等爲捕房搜去有須於二十二三兩日至總商會學聯會將捐筒數目報告以便彙齊後交涉領回

上海學生聯合會北伐軍餉募捐委員會啓 2854

中國國民黨總登記的意義

鞏固國民革命的戰線！樹立以黨建國的基礎！

黨部特設登記處接洽並索取登記須知總登記的意義等件 黨員請求登記者請向各區黨部及本

上海特別市黨務指導委員會組織部 2851

▲蘇州 吳縣縣黨部於二十日上午、召集各團體、議決改組對日外交後援會、指定縣黨部、新聞記者協會·學生會·總商會·童子軍協會·縣市兩教育會、七團體爲委員、現定二十一日開委員會議、起草組織大綱、

▲蕪湖 對日經濟絕交委員會、於十九日下午一時開各界代表大會、除通過組織大綱及檢查日貨條例外、並將同盛煤號於十六日在大連裝來之日煤一千三百五十噸、議決扣留、

▲杭州 杭州民衆反對日本出兵山東委員會、對於反日宣傳、現仍積極進行、對日經濟絕交委員會、對於各商號工廠、除發通告禁止販運日貨外、現擬於本星期內、召集各商號工廠代表、開會討論日貨公賣所、及進行方針、

▲嘉興 此間各校學生隊、於二十日起分赴不城各市鎭、勸募慰勞前敵兵士經費、計出發者、有二中·秀中·女中·各高小·共分二三十組、券分一元·二角兩種、隨募隨給、

▲安慶 民衆訓練委員會、召集商界開會、議決將抵制日貨事宜、付託與商界組織之抵制仇貨委員會辦理、該會即起草組織細則、十七日開會通過、大致本會由省黨務指導委員會、民衆訓練委員會宣傳部、會同農工商學婦女五團體組織之、兩委員會指派二人、五團體各選一人、共七人、成立執行委員會、名稱定爲安徽省安慶抵制仇貨委員會、檢查所除固定檢查員外、並函請各學校每日輪流推定二人爲檢查員、一面呈報省政府備案、一面即開始檢查、

▲新鄉各界民衆反日討奉示威運動大會電 努力奮鬥、堅持到底、北伐成功、帝國主義失其憑藉、自無所施其陰謀矣、本會不敏、誓爲後盾、

▲安徽省立第二中學校電 集合全體員生、組織外交後援會、聯合本埠同志、一致進行、爲政府後盾、

▲北京中國大學 濟案外交後援會發表宣言、略謂全國的同胞們、我們不能坐視國家危亡而不顧、要趕快的起來、一面我們要將日軍在魯動作的眞相、普遍對外宣傳、使世人同情了解、一面我們要喚醒同胞、一致起來、堅固團結、作大規模的反日運動、打破日帝國主義的野心、

▲廈門雙十商業中學校反日後援會電 除電中央政府、以大無畏精神、保持國權、本會誓爲後盾外、現已作積極宣傳、喚醒民衆、供公一致進行、共挽危局、

武漢對日增艦表示

倘因此引起意外日應負責 甘介侯對濟案發二次意見書

漢口通信、自日兵在濟殘暴消息傳來、鄂中人士、非常憤慨、皆存奮起同赴國難之心、祗以中央訓示與當局命令、力持鎭靜、並且對日本居留鄂省之僑民、加以特別保護、故居留日僑最多而營業最盛之武漢、安然如恒、武漢兩商會雖組有經濟絕交委員會、對於手續、尙在愼重考慮、而日人方面、反有將地方所需要之品、決議自行停止、或抬高其價値、駐漢日艦陸戰隊、則於日本租界各要地、預備沙包電網及一切障礙物、名之曰檢閱、實爲耀其武力而已、駐泊漢口之日艦、原有矢別巡洋艦一艘、浦風驅逐艦一艘、堅田、勢多比良三淺水艦、十二日又來竹黎樅梯四驅逐、共計九艘之多武漢外交當局、以當此風平浪靜之時、長江上游、日本絕無增兵之理、而竟忽增派四艦來漢、倘因此引起意外、日方應負其責、會以此向日領口頭表示、日領答以此係政府之令、領事無權過問、外交當局以日領答復、不得要領、將用正式公函遞達、又日本來漢之軍艦、十四日上午比良開往宜昌、樅號開往大冶、並聞梯號將開往長沙、勢多將開往重慶、武漢當局以日人無論如何故意張皇、我則絕對鎭靜、並根據中央發來之齊電四項、由湖北淸鄉督公署、武漢衛戍司令部分出告示、布告全省各界人士謹守秩序、勿貽外人口實、湖北交涉員甘介侯、十四日對於日兵强佔我濟南、屠殺我人民、視我國境如其土地、提出第二次意見書、致各國領事、原文如左、

日本政府出兵山東、挑起衝突後、又復加派軍隊、佔據膠濟鐵路及濟南省城、並派遣軍艦開赴中國沿海及長江一帶、漢口亦有三艦開來、查武漢人民、對於日本政府之暴行、固其激昂、而當地政府對於外僑、無不負責保護、即山東之事耗紛傳、而武漢日僑安堵如故、此次日本兵艦之來、推其用意、不過施行其陳腐頑敗之砲艦政策、歐戰前國際間偶有一事發生、不問其理之曲直、事之是非、即以砲艦駐在、以挾其國之勢力、一似不如此不足自明其爲强國者、此種最無意識之舉動、實爲世界和平之障礙、自歐戰告終、各國渴望和平、力謀弭戰、是以減除軍備及維持和平之會議、日有所聞、日本猶執迷不悟、逆世界之潮流、仍以此種手段施於中國、竊爲日本惜也、今山東事件自日本再度出兵、其再足注意之點、已不在無端與我開釁、屠殺官民、而在對於山東別有企圖、日本自提出二十一條要求之後、早視山東一省爲其勢力範圍、華府會議時、各國皆仗義執言、日本知世界公意不可違背、始不得已將其强佔之膠州交中還國、並撤退膠濟鐵路之駐軍、華府會議、意在維持遠東和平保障、中國主權、由參加之九國議定對華應守之政策四條、其一尊重中國之主權與獨立、暨領土與行政之完整、其二給予中國完全無礙之機會、以發展並維持一有力鞏固之政府、其四不得因中國狀況、乘機營謀特別權利、而減少友邦人民之權利、並不得獎許有害友邦安全之舉動、載在約章、藏諸盟府、其所以締訂此條約者、意在制止野心、預防侵略、使各國對於遠東問題、均有所遵守而無敢踰越範圍也、日本亦簽約國之一、今竟變本加厲、佔據膠濟鐵路而外、復進佔濟南省城、日人足跡所歷之處、無論其已否開放、日人即自居主人地位、派兵設防、其通海之交通線、同時可以藉口佔領、即其附近之城邑市鎭、亦無處不可以藉口佔領、此種自由行動、實屬蔑視中國主權獨立及領土行政之完整、此次我國民革命軍出師北伐、唯一目的、即在削平內亂、建設一有力鞏固之政府、而日本則百計阻撓、防害進展、使我有力鞏固之政府不能實現、且當我國民革命軍與北方軍閥奮鬥無暇他顧之時、乘機以恢復其二十一條對於山東之企圖、是其雖簽九國條約、實無絲毫誠意、對於中國之主權領土、無日不思有以侵略之、對於華府會議遠東和平之保障、無日不思有以摧殘之、今者九國條約已被破壞、其影響所及、至重且鉅、固不僅我中國一國已也、

大炮台香烟

烟中至寶名貴無比

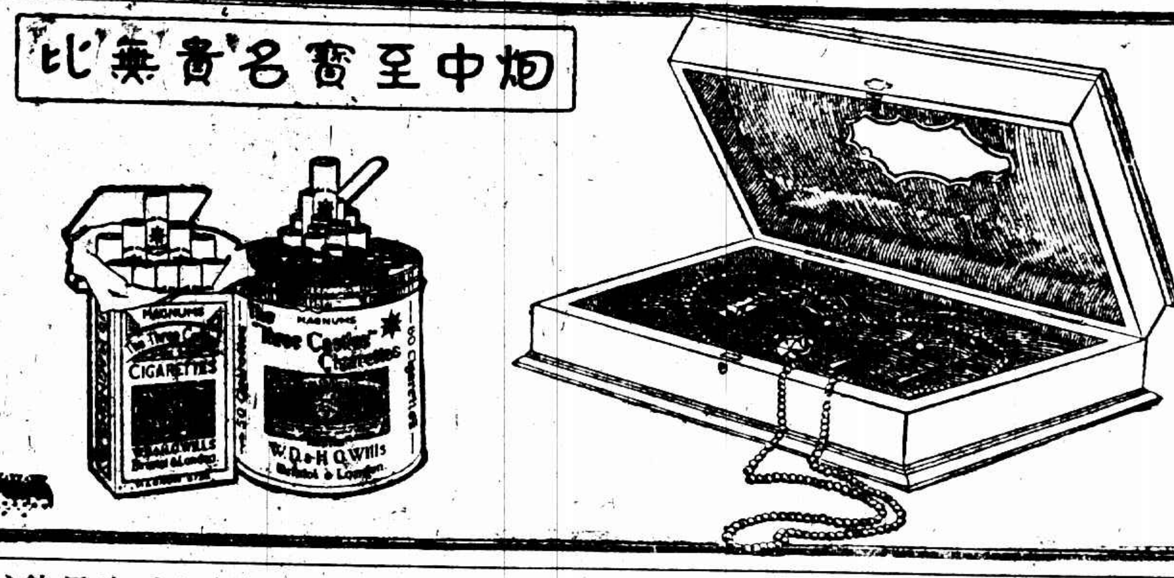

華僑氣憤發神經

持斧傷人被捕

（振青）

日本出兵山東、慘殺我國軍民以數千計、凡我國人、莫不義憤、乃日本當局不講公理、依然以蠻力對我、日本報紙、反誣我國軍不法、殺害日僑、搶刦日人住宅、及凌辱日婦、種種反宣傳、顚倒是非、滿紙皆是、日人被其鼓惑、遂有向華僑施暴行者、日本官憲、恐受世人非難、禁止報紙發表、華僑因同胞無辜被日人慘殺、無不氣忿塡胸、但以身處是間、只得忍氣吞聲、以避凶鋒、有洗炳棠者、今年四十一歲、原籍廣東東莞、有子女各一、均肄業於神戶同文學校、洗到日已有三年之久、在華商裕貞祥店主黃迷庵家爲廚子、平日寡言寡笑、未受過教育、不能閱報、對於時事、不甚明瞭、此次濟南慘案發生、聞友人談及日人橫暴殘殺情形、同時見赴華日兵大隊出發、含忿無處可洩、一時神經病發、十三日下午五時四十分、在神戶市外原田村熱鬧街道、手持雙斧、將街中男女日童四名、及一日婦與背負三歲之幼女、共六人、均以斧斫傷、時有三日警經過聞聲、將洗逮捕、洗神經未淸、仍大舞手中之斧、日警拔劍向洗頭部一刺、受傷暈倒於地、遂捕禁監獄、洗於二小時前、一人赴關西學院運動場看比賽棒球、因身穿華服、被日童侮辱、更觸動其連日忿忿之氣、神經於以大發、遂有此事發生、日本報紙大書特書、指爲華人仇日、不知洗某不過一時氣憤、激動神經、不特非故意殺人、抑亦非有心報復、至若日兵大舉侵略、在我國濟南爲有組織之大屠殺、我國軍民無故被殺死數千、世界寧有此理、此間華僑、惴惴然如驚弓之鳥、因居留此間、生命財產、恐受損害、決意回國者頗不乏人矣、

賀耀組留別部屬書

中央社云、前經去職之賀耀組、近發表留別部屬書云、此次我軍攻克濟南、不幸日人無故啓釁、侵我主權、屠我民衆、辱我國體、致使北伐進展、因而遲滯、言之殊堪痛心、凡我袍澤、自應敵愾同仇、湔此奇恥、耀組分屬軍人、即當先驅軍閥、次定國防、以爲執戈衛國之計、乃二十年以來、待罪行間、心力交瘁、近更身體痿痺、不耐繁劇、竊恐軍旅重任、斷非委頓如組者所克負荷、因屢陳上峰、懇其另委賢能、俾可完成北伐大業、區區之願、自矢靡他、而上峰以軍事正殷、迄未俞允、（中略）惟所不能恝然忘情者、即耀組與諸同志、患難相從、生死與共、已十餘稔矣、一旦分離、痛心曷極、惟有効古人臨別贈言之誼、聊貢一得之愚、語曰、狂夫之言、聖人擇焉、諸同志當不河漢視之也、本軍自前歲由湘、而贛、轉戰蘇皖、克復齊魯、屢摧大敵、對於黨國已具有光榮之歷史、此光榮、維持不朽、此耀組所希望者一也、本軍歷次劇戰、犧牲最大、死事諸先烈、皆國傷也、後死者倘不繼續努力以求振作、則諸先烈徒自犧牲、遺恨曷極、今後諸同志務本大無畏之精神、以竟諸先烈未竟之志、俾革命早日完成、庶幾克盡後死之責、此耀組所希望者二也、當此軍閥未除、國基未固之際、凡百事業、均須有堅固團結之精神、徹始徹終、黽勉做去、始可有成、蓋必有團體之生存、然後始有個人之生存、諸同志務宜顧念團體之關係、克盡厥職、以求致力於國家、庶幾團體之生存發展、國家人民俱受其賜、而個人亦可得無上之光榮焉、此耀組之所希望者三也、軍隊之强弱、繫乎人材、人材之盛衰、又關乎教育、此理至爲明顯、是以本軍於餉糈困難之際、排除萬難設置軍事教育機關以爲造就人材之地、用意至爲深遠、耀組意嗣後即經費困難、仍應縮小規模、繼續辦法、否則幹部人材、必感缺乏、淘至不能維持、此耀組所繫念者一也、本軍前此戰役、傷亡人員、應請政府撫卹、雖政府屢次提議、終因經費困難、未會解決、而各部隊辦理調查或因未遵照格式、或因遺漏錯誤、至今迄未辦妥、此則政府各部隊應分任其責、亦耀組所夢寐不忘者也、今後宜一面確實調査、一面催促政府辦理、以求不負先諸烈爲國捐軀之精神、此耀組所繫念者二也、本軍積欠薪餉自去年七月以後、政府不能負責、一年以來、竭盡心力、多方羅補、仍欠鉅數、組曾將去年經手款項、報告政府、實皆公家虧空、耀組個人及經手人、絲毫未有騰挪、當爲諸同志所共諒、即去年七月份虧欠、載在該報告册內、迭請總司令補發、業經批准、徒以作戰部隊、軍費浩繁、一時未能發出、將來毛軍長繼任、儘可繼續請求、即組個人仍當負責催促、當可達到目的、決不使諸同志應得之薪餉落於虛牢、此又耀組所繫念者三也、毛軍長學識經驗、諸同志所深知、無俟耀組贅言、必能領導諸同志達到完成革命目的、而耀組與諸同志相處有年、身雖離職、而心則懸系、所幸託付得人、私衷較爲快慰耳、（下略）

陳葆芸女士歐亞遠航中之佳話（三）

（小可）

茶房多寡 中外習性

其視熱水倘更希罕者、莫若碗、予等不料船上無飯碗、行篋中有筷而無碗、至星加坡登岸訪尋、外國店所售之碗、邊極厚而底極高、粗大笨重、向所未見、最可笑者、當予等抵馬賽入旅館後、向茶房索開水、彼輩且有難色、謂須詢本館廚房、今日曾否預備開水、予今乃知世界之上、惟中國人皆以「飯桶」而兼「茶桶」、客不能一時無茶、是以一到旅館、遍地盡「茶房」、外國旅館、雖至極華奢之一流、而來往旅客、登樓入室之頃、「茶房」不易一見、夫「茶房」之多寡、雖與社會生計之發達與否、直接相關、但間接之關係、似尙由於中外習性之不同也、

第一濶客 大捧特捧

女士又云、法船大達仰號、自東徂西、繞道印度洋紅海而達地中海、中惟自西貢至星坡間、風浪較惡、餘時恬適如常、船上隔一日一會舞、在離哥倫布至亞丁也間、海行七日之久、舟中極悶、曾舉行盛大之化裝會舞、舞後擇期拍賣彩品、所賣之物、粗劣不値一顧、竟有人以重價購之、全船上下、均視此人爲第一濶客、大捧特捧、有時連拍兩次而不售、至第三次售去、尙須將上兩次之價加入並計、譬如最後一次、以二百元拍得者、或須立付九百餘元、擲此巨資而引人一捧、此眞可謂酷好一時之虛榮矣、

惡氣襲人 停留反久

予等此行、沿途所經海口甚多、若香港星坡哥倫埠亞市黠汨地 Djibouti 蘇彝士瑞浦Port Said等處、或則下碇波心、爲時甚短、或則夜間方到、翌晨即開、譬諸走馬行雲、不克遂登眺遊觀之樂、西貢最不足觀、而停滯反逾三日之久、天下事之不湊巧、有如是者、西貢天氣極熱、上岸即覺一種惡氣來襲人、牛馬之氣固甚惡、而土人之氣、亦屬不可嚮邇、海船在停留時、更覺熱不可耐、

三日換衣 四十七次

與予輩同舟之伴侶、尙有一駐滬法國總巡費先生者、在船泊西貢後、上岸遊觀發、三日之內、換襯衫白領四十七次、幾乎每小時須更換一次、西人之襯衫、以光潔爲貴、不欲著纖塵、細思之本不足奇、且我中國男子、平日盡着綢衣、入冬添置輕裘、比較奢侈程度、視彼西人、略無遜色、然欲其效費氏所爲、恐無一人更能耐此麻煩、是以費氏此舉、亦可謂歐亞遠航中之一種紀錄焉、

記者按我國近數年來、負笈遠遊之士、相望於道、海外旅行觀察之作、亦既不可勝書、然卒無如女士之强於記憶、善於詼諧、觀察甚深刻、而議論甚忠實者、女士所談、雖若平平無足奇、而中國人出洋時應有感想、幾盡爲之一一道破、其最難能可貴者、尙有二端、一則使一般不知中國之內情者讀之、即能窺見一般中國人之習性、並能進而洞悉中國女子之心理、再則使未出洋者讀之、即能由各方面比較、窺見中外生活難易之樞、是固不能單以「海外奇談」四字盡之也、

健康生活素

自來血 爲健康生活素

人生不能無病。有病必須服藥。故善攝生者。調補於未病之前。不善攝生者。服藥於既病之後。朱子曰。宜未雨而綢繆。毋臨渴而掘井。明乎此。方足與言健康之道矣。○功能補血生精。補氣旺神。吾人立身天地之間。惟茲精神氣血。精虧者服之。生精種子。神衰者服之。元神旺盛。氣虛者服之。助氣行血。血枯者服之。面色紅潤。常服不輟。病魔不侵。

▲定價大瓶二元 小瓶一元二角

上海五洲大藥房總發行 總店四馬路 分店鐵大橋

各埠五洲分店及各大藥房均有出售

國際記載

美造海軍軍火庫

在夏威夷等處建造

十八日華盛頓電、衆議院准撥美金九百餘萬元、即在夏威夷等處建造海軍軍火庫、（路透社）

英接受美弭兵提議覆文

十九日倫敦電、英外相張伯倫接受美國廢戰公約提議之覆文、今日已送達駐英美大使、略謂任何新條約、凡可掉弱或毀壞歐洲和平所繫之國際聯盟會章、或洛迦諾條約者、英政府未能依允之、但美國務卿凱洛格業已說明並無以新條件阻止簽定聯盟會章或洛迦諾條約者履行其義務之意矣、世界有若干區域、其幸福與完全與英國和平與安全有特殊與重大關係、英政府久已切實聲明在此種區域內不能容人干涉、其防衛攻擊之保護、實爲英國之自衛方法、現必須明白了解者、英政府根據新約、不妨害其在此點上行動自由之特殊諒解、接受此新約覆文、又謂英政府覺其現有契約中並無阻其對此鞏固和平基礎之新運動、予以熱心合作之點、故欣然願助成此約、查此約之性質、英政府須與海外自治各殖民地政府及印度同時共同參加之、是以英政府已與各該政府商榷之、彼等一致贊同此約之原則、故渠確信俟接到參加締結此約之請書時、英政府及其殖民地政府定準備接受請書也、覆文又謂英政府覺美法兩國草約並無重大異點、此種印象、已爲四月二十八日美國務卿凱洛格之言論所證實、美國務卿當日承認自衛權利不可剝奪、並承認有一方破壞擔任、則他方對此違約之國、可不守其義務、英政府準備接受美國草約之大部份、但願見此約中亦載有如法國草約中所有者之一條文、俾使簽定聯盟會章與洛迦諾條約之國得履行其義務云、（路透社）

二十日倫敦電、張伯倫覆美國弭兵提議之文、已造成此間良好印象、星期泰晤士報稱張伯倫之建議、乃欲使美國務卿凱洛格之意思愈爲精確云、觀察報稱、美國提議與聯盟會章洛迦諾政策不難融洽、此事要鍵在解決法國方面所以疑慮之地位、法國因疑慮、故不得不與波蘭及小協約國締結條約云、（路透社）

十九日華盛頓電、美國務卿凱洛格以爲英國覆文令人興奮、且表示已有若干進步、非官場批評則謂此文已發生一種英國孟祿主義、其所提之保留、已摧毀無限制的公約之希望、（路透社）

二十日巴黎電、法國報紙批評英國覆美國弭兵提議之文者、僅有二家、一爲勸迦洛報、略謂英國覆文表示調和法美意見之誠意、但苟不謹愼、則此新約將有使歐洲處於美國保護下、以美國爲和平公斷人之危險、歐洲之和平、美國固未嘗担保之也、一爲小巴黎人報、其言曰、英國覆文當好意所感動、現努力欲貫法美意思融合之基礎、已在許多點上有所成就云、（路透社）

希臘發生政潮

二十日雅典電、希臘現發生政潮、因財政大臣加芳達里與前相維尼齊洛大起齟齬、決計辭職之故、現料維氏欲以武力阻止政府之被推倒、按加氏爲進步自由黨之領袖、不承認維氏有干涉政局之權、而贊助維氏者則謂各共和黨領袖皆賴維氏而存在、故維氏實爲希臘各共和黨之創造者、其言宜加服從云、又按維氏自一九二〇年被敗退休至今、今將再入政界、大約不日將舉行選舉、以解決內閣風潮、保王黨現抨擊維氏甚力、（路透社）

外人在華待遇問題

十九日日內瓦電、國際聯盟會經濟顧問委員會通過數議案、意在實施國際經濟大會、所通過之議案、其中有一案、言及商業及待遇外人之可能方法、中國趙代表對此提出抗議、謂外人往華、直殖民耳、趙代表後依允待過在華外人與華人同之方法、但謂渠意此種方法如能實行、則外人所得之待遇較華人爲優云、（路透社）

蘇省政府會議紀

江蘇省政府委員會十八日開第六十一次會議、（一）鈕主席等報告審查江蘇省施政方案結果祈公決案、（決議）第一至第八各目、修正通過、（二）茅委員等報告審查修改縣長任用條例結果草擬暨考試條例祈公決案、（決議）條例暫不修改、暨考試條例通過、另由[illegible]擬定[illegible]資格式、（二）茅委員等報告十六日審查暨考縣長資格結果祈公決案、（決議）照審查報告辦理、（一）財政廳呈復前無錫會辦縣長辦理上年招待軍事費用不免浮濫、應否再飭剔減、抑從寬飭由縣地方費核銷、祈示遵案、（決議）再飭剔減、（一）財政廳呈爲十七年度本省[illegible]抵充教育經費一案、原擬辦法、請核示遵案、（決議）交十七年度預算委員會併案討論、（一）建設廳呈送修築公路收用土地暫行條例、祈公決案、（決議）推高委員會張委員[illegible]陳委員世璋審查、由陳委員召集、限下星期二提出報告、（一）嘉定縣縣長呈、爲因拘押共犯人多、獄舍不敷、業已墊款四百四十元、添建工竣、懇令發還案、（決議）事前並未呈請核准、事後遽請令行財政廳撥還、殊屬不合、應予申斥、原呈發還、

公電

◎兗州來電　各報館鑒、案奉中央執行委員會議通過委何思源・于恩波・李錫恩・韓振聲・李澄之・五同志爲戰地臨時黨務指導委員、思源等遵即趕赴濟南、於五月五日在總司令部行營舉行宣誓就職典禮、邵力子委員蒞會監誓、同日舉行第一次會議、並啓用關防、時値五三變起、郵電不通、未能即日報告成立、庚（八日）日我軍退出濟南、本會隨軍南遷、灰（十日）日抵泰安、文（十二）日抵兗州、會址暫設東門內北順城街三號、除另電呈報中央外、特此電聞、中國國民黨中央黨部戰地黨務指導委員會叩銑、

地方消息

杭州

慰勞游藝會開幕　各界慰勞北伐將士游藝會、已於二十日開幕、地點假西湖共舞台、由杭州學生聯合會主持一切、童子軍維持秩序、除各項游藝外、並有各男女校學生化裝表演、省黨部及杭州民衆反對日本出兵山東委員會宣傳隊、均派宣傳員演講、

越獄逸犯又獲一名　杭州地方法院看守所、越獄人犯六十二名、截止昨日止、又拿獲僞幣犯陳寶珊一名、連前共計三十五名、至未獲各犯、法院現擬懸賞購緝、已由高法院請示司法部遵辦、

南通

沒收張謇財產續誌　張謇財產已由省政府、令縣沒收、經縣電邀省委于範亭來通、會同辦理、現于已復函、謂本案已呈准省府、由縣會同公安局主辦、

煤油稅局、潛逃　南通煤油特稅局長莫東明、逃匿無蹤、該局人員已呈報滬局、

寧波

江大寧捕獲解甬　在滬破獲之共黨江天寧、十八日押解到甬、經偵探隊提訊、定十九日申送寧紹溫台四屬剿匪指揮部辦理、

可疑軍官解杭　前日有自稱四十六軍第三團團長朱子俠、求見市公安局張局長、嗣查得朱未帶符號、而身畔搜出零星布條甚多、形跡可疑、十九日已押赴杭垣核辦、

招商局長接事未果　上海招商總局改組籌備員趙鐵橋昨委粵人何嘉猷來甬、接任寧波招商局局長、經該局局員、以局長嚴子均現在津門、未奉交替命令、故未允移交、何以不得要領、即乘輪回滬復命、

清江

開會歡迎劉雲昭　巡視江北吏治委員劉雲昭等、十五日在淮安招集淮・揚・高・寶各縣縣長、開會討論江北吏治興革要點、十六日晨抵達清江、七日淮陰民衆、在南門外開歡迎大會、

揚州

流水橋居戶被盜　住居流水橋震旦大學附近之張潤培・董少卿・王少笙家、於十八日上午二時許、被匪數人、越牆入內、鳴槍示威、嚇禁聲張、飽掠衣洋飾物而逸、現已報告該管公安局踹緝、

海門

籌建茅宋馬路預誌　茅鎮至宋季港縣道、爲本邑赴滬乘輪要道、惟交通頗感不便、刻經建設局長沈季和、提議籌建馬路、以利行旅、路線擬由茅鎮西市經大興鎮而達宋季港、所有沿途民田、業已從事調查收買、俟秋收後、可望建築、

紹興

冒充軍官案續誌　前日由警局在南門外破塘拘獲之冒充軍官犯三人、十八日經司法科提案訊問、冒充軍官者名陳烈、係城內日暉弄點心店主陳阿有之弟、其羽黨一名謝子雲、係已革警察、一名癩阿毛、爲私娼觀音阿毛之弟、所攜手槍、即係日前偵緝隊員在茅蓬爲若輩所刦去者、並聞賀厥橋航船、在西郭門外被刦、亦爲若輩所爲、并又供出同黨、現警局已令偵緝隊往捕、一俟拘獲、將一併移送地方分庭訊辦、

嘉興

繭行收數不旺　嘉興各繭行、已於四月初一日開市、繭價每斤在四五角之間、收數不甚踴躍、其原因㈠今年新開繭行太多、㈡蠶汎欠佳、産額減色、

蕪湖

清弋江鎮又被匪刦　南陵縣屬之清弋江鎮、前曾被大股土匪行刦、乃十六日晨該鎮突又到股匪百餘人搜刦、並綁去男女肉票三十餘人、

安慶

更調合肥等縣縣長　皖省政府十八日牌示、合肥縣縣長嚴偉、辭職照准、遺缺以吳觀光試署、郎溪縣縣長粟伯降、撤任查辦、遺缺以靑陽縣縣長張仲權調署、遞遺靑陽縣長一缺、以經縣縣長劉大濂調署、遞遺經縣縣長一缺、以無爲縣縣長李啓光調署、遞遺無爲縣縣長、以高壽恒試署、

北京之戲劇風潮

「尼姑思凡」之三面觀（四續）
「鳳還巢」與牛倒竈
東洋人參加，火上加油
（蒼松）

於是一面飭通俗研究會、對於順天時報總編輯提出質問、一面派人警告梅氏、說如再胡鬧、定將所演□情各戲一律禁止、梅氏大驚、只可向劉氏來人再三聲白、並未預聞聽花之事、一面派其司事人向聽花說千萬不可再登下去、此聽花者尙大聲疾呼「我不怕他」、梅之司事曰「你雖不怕他、他亦不敢得罪你、只是苦了我們唱戲的、你只算體諒我們」、於是此位洋先生覺得有些不妥、乃將第三段暫停、而別登一啓事曰：

聽花緊急啓事　聽花昨因鄙著梅劇問題、接到教育部通俗教育研究會公函、本擬早日答覆、奈因三日擱稿早已完成、且有臨時題目連載兩天、不克如願、深以爲憾、擬一俟拙稿登完後、改行答覆、以釋疑惑、切祈諒察、又外間有人云梅劇問題一文、聽花與梅伶有多少關係云云、傳聞之下、深爲駭異、該文起稿全係聽花獨立、與梅伶並無交涉、名譽攸關、特此聲明、四月廿七日、聽花謹啓

其爲梅伶辯白之下有名譽攸關、四字、因社會間流言、尙有「金錢運動」之傳疑也、我輩局外人那有工夫尋根究底、總算伊等又供給一番新聞趣料耳、（完）

體育紀載

第二屆江南大學運動會昨日結束

第二屆江南大學聯合運動、於昨日上午九時在勞神父路中華田徑場舉行矣、此次加入者、共有暨南・交大・持志・中公・四大學、各校濟濟多士、人才薈萃、皆係滬上有數之健將、昨日馳騁、互顯身手、成績良佳、加以南風襲襲、因風勢關係、而造成江大記錄者多種、如百米・二百米・四百米・低欄・高欄・鐵餅等六項、皆較去年爲優異、昨日天朗氣淸、惠風和暢、正運動良好之時、故運動員精神飽滿、奮鬪異常、觀者絡繹於道、興緻勃勃、天文台路上、田徑賽場中、頓呈熱鬧之市、一種嬉笑熱烈之情景、氤氳於艷陽時令中、極一時之盛、茲將結果探錄如下、

▲個人第一陳虞添

陳虞添交通大學之健將也、身材短小、精悍活潑、肌肉堅碩而發達、一望而知其爲運動好手、彊場健兒、此君於足球一門更有研究、任前鋒之職、衝鋒陷陣、建功纍纍、申春全埠、遐邇皆知、且田徑亦爲所長、昨日竟以特殊之成績、獲得十五分、握霸本屆江大運動會個人之錦標、可謂勇壯無比矣、

▲團體第一暨南大學

眞如暨南大學、對於體育頗極注重、在江大聯會中、得標甚多、聲譽頗著、健將曹裕・連宣烈・李城元・林生潤・林廷耀等、均屬運動名手、昨日連得七項第一、分數激增、加以林杏超・周睦盛等之八百米、黃飛龍・胡悅卯之撑竿高跳、分數更形遞加、總結暨南共得七十九分、而占大會之首席、

▲個人前五名田徑成績表

名次	姓名	百米	二百米	四百米	八百米	千五百米	三千米	低欄	高欄	跳高	跳遠	三級跳遠	鐵球	鐵餅	標槍	撑竿跳高	總分
第一名	陳虞添（交大）	○	三	四	○	○	○	○	○	四	四	○	○	○	○	○	十五分
第二名	曹裕（暨南）	○	○	○		○	○	○	四	○	二	○	四	○	○	四	十四分
第三名	連宣烈（暨南）	三	四	○	○	○	○	四	○	○	○	○	○	○	○	○	十一分
第四名	李信標（交大）	○	○	○	○	○	○	○	○	○	○	二	三	四	○	○	九分
第五名	費福煦（交大）	四	二	○	○	○	○	○	○	○	○	一	○	○	○	○	七分

▲決賽成績表

運動項目	第一名	第二名	第三名	第四名	成績
百米	費福煦（交大）	連宣烈（暨南）	林杏超（暨南）	胡英會（持志）	十一秒五分二
二百米	連宣烈（暨南）	陳虞添（交大）	費福煦（交大）	林杏超（暨南）	二十二秒五分四
四百米	陳虞添（交大）	王仁東（交大）	簡鳳球（暨南）	林生潤（暨南）	五十六秒五分二
八百米	林生潤（暨南）	符和蕃（暨南）	周睦盛（暨南）	李則謀（持志）	二分二十秒五分二
一千五百米	鈕因楚（交大）	周睦盛（暨南）	胡昌壁（中公）	李則謀（持志）	四分五十五秒
三千米	鈕因楚（交大）	謝緯民（暨南）	華興鼎（中公）	翁德林（暨南）	十分五十六秒五分四
二百米低欄	連宣烈（暨南）	陳光順（暨南）	戴麟經（交大）		二十八秒
一百十米高欄	曹裕（暨南）	馮錫洪（暨南）	李城元（暨南）		十六秒二
跳高	陳虞添（交大）	林耀庭（暨南）	戴麟經（交大）	白樂春（暨南）	一・五九米
跳遠	陳虞添（交大）	胡英會（持志）	曹裕（暨南）	費福煦（交大）	六・三九米
三級跳遠	林耀庭（暨南）	戴麟經（交大）	李信標（交大）	王若璪（交大）	一一・八二米
鐵球	曹裕（暨南）	李信標（交大）	孫瑞槐（交大）	陳仁標（暨南）	一二・一〇米
鐵餅	李信標（交大）	陳仁標（暨南）	戴麟經（交大）	于保元（中公）	二八・九九米
標槍	李城元（暨南）	方定塤（交大）	葉玉郎（暨南）	李倫城（暨南）	三六・一二米
撑竿高跳	曹裕（暨南）	黃飛龍（暨南）	胡悅卯（暨南）		三・〇九米
八百米替換跑	暨南	持志			一分四十一秒五分一

▲各校總分表

運動項目	暨南	交大	持志	中公
百米	五分	四分	一分	○分
二百米	五分	五分	○分	○分
四百米	二分	七分	○分	○分
八百米	九分	○分	一分	○分
一千五百米	三分	四分	一分	二分
三千米	四分	四分	○分	一分
二百米低欄	七分	二分	○分	○分
一百十米高欄	九分	○分	○分	○分
跳高	四分	六分	○分	○分
跳遠	二分	五分	三分	○分
三級跳遠	四分	六分	○分	○分
鐵球	五分	五分	○分	○分
鐵餅	三分	六分	○分	一分
標槍	七分	三分	○分	○分
撑竿高跳	[illegible]	[illegible]	[illegible]	[illegible]
總分	七十九分	五十七分	六分	五分

▲田徑賽成績比較表

項目	今年成績 優勝者	成績	去年成績 優勝者	成績
百米	費福煦	一一秒五分二	黃炳坤	一一秒五分四
二百米	連宣烈	二三秒五分四	李靜平 陳虞添	二四秒五分一
四百米	陳虞添	五六秒五分二	李威年	五七秒
八百米	林生潤	二分二〇秒五分二	卞鳳年	二分十四秒五分一
一千五百米	鈕因楚	四分五五秒	陳錫德	四分四九秒五分二
三千米	鈕因楚	一〇分五六秒五分四	陳禹德	一〇分三八秒五分二
低欄	連宣烈	二八秒	戴麟經	二九秒五分一
高欄	曹裕	一六秒二	沈昆南	一八秒五分二
跳高	陳虞添	一・五九米	蘇炳泰	一・六七米
跳遠	陳虞添	六・三九米	黃炳坤	六・五九米
三級跳遠	林耀庭	一一・八二米	黃炳坤	一二・六九米
鐵球	曹裕	一二・一〇米	伍紳武	一二・一二米
鐵餅	李信標	二八・九九米	沈昆南	二七・九三米
標槍	李城元	三六・一二米	沈昆南	三七・二四米
撑竿高跳	曹裕	三・〇九米	黃炳坤	三・一四米
八百米接力	暨南	一分四一秒五分一	復旦	一分三八秒五分二

▲周家祺報告

田徑賽委員周家祺報告、謂此次大會爲第二屆、雖因籌備時間匆促、但各位對於精神上、成績上、均非常優異、覺得十二的滿意、今特請王正廷博士給獎、王博士不辭勞苦、慨然蒞場、大會頗覺光榮、鄙人特代本會向王博士誠懇的謝謝、

▲田徑賽預賽成績表

田徑賽預賽者、原有百米・二百米・高欄・低欄等四項、於上午舉行、嗣二百米到場參加者不足報名人數、故無容預賽、乃僅有百米高欄低欄三項、茲將預賽成績、錄之如下、

▲百米預賽

第一組（一）胡英會（持志）（二）林杏超（暨南）（三）劉震鳳（中公）成績十一秒五分之二

第二組（一）費福煦（交大）（二）連宣烈（暨南）（三）葉玉郎（暨南）成績十一秒五分之二

▲高欄預賽

第一組（一）張瑞鎏（交大）（二）李城元（暨南）（三）連宣烈（暨南）成績十六秒五分之二

第二組（一）曹裕（暨南）（二）馮錫洪（暨南）（三）陳康（持志）成績十八秒五分之一

▲低欄預賽

第一組（一）張瑞鎏（交大）（二）連宣烈（暨南）（三）李則謀（持志）成績二十八秒五分之二

第二組（一）戴麟經（交大）（二）陳光順（暨南）（三）林勇南（暨南）成績二十八秒

▲王正廷給獎

黨國要人王正廷博士、對於體育提倡頗烈、興趣亦極濃厚、王博士於大會開幕後、下午即趕到、並偕其夫人及公子等蒞場參觀、興趣殊佳、大會完畢後、恭請王正廷博士給獎、並有激昂之演說、略謂兄弟今天有此機會、參與斯盛、覺得非常愉快、綜觀體育一項、是有系統的、是適應於靑年血氣方剛之學子、強壯之體魄、而加以訓練、故收効殊大、進步奇速、但過後了、也當以同樣的訓練、同樣的恒心、去努力研究、今天成績雖佳、但終不如遠東運動會世界運動會之優異、但希望今天的會、是準備參加遠東大會世界大會的第一步、等到在世界運動大會之中、我國獲得分數、才算達到第一步的目的、再訓練第二第三步的奮鬪、現當國家多難、外侮頻臨、正當好男兒救國之時、大丈夫雪恥之候、但救國之法、首當鍛練強壯之身體、作十年之訓練、十年之磨琢、和國出一死力、方能把四千餘年的中華古國、立得住、站得穩、要知救中國不是空論能救國的、不是標語能救國的、也不是口號能救國的、當要有訓練、有恒心、有努力、向前奮鬪、爲國犧牲、爲國効勞、那我們被壓的大中華前途、就有一線光明了、今天時間不多、講話也不多、但是意思確是很長、希望各位努力奮鬪、

▲給獎情形

大會於五時許、各項田徑賽完全結束、總記錄裴熙元、即將個人總分及學校總分結算淸楚、乃開始給獎、各運動員環立於台前、個個精神飽滿、毫無怠容、觀者則站立四週、莫不欲一睹英雄身手爲快、故兩旁圍如肉屏、一種嬉笑歡烈之聲、頗極一時之盛、由周家祺唱名、王正廷博士給獎、結果個人第一陳虞添得十五分、獎得金牌三塊、銀牌一塊、團體第一暨南大學、得錦旗一面、

慰勞北伐運動會

球類開始預賽

今日下午之比賽秩序

上海各界慰勞北伐將士大會運動會、舉行在即、籌備之時期雖短、而規模實大、球類加入者尤多、故不得不於正式開幕前、舉行預賽、凡網球・籃球・排球・各項、均經委員會抽排秩序、於日前各報發表、但其中稍有更改之處、故以後各校或個人比賽、均以當日報紙發表者爲準、而至規定時間不上場比賽者、均作棄權論、絕無通融、茲將今日之比賽、表列於后、

□網球（在中華網球場舉行）

㈠溫業駿對李永章……下午三時
㈡李永章對陳乃新……下午三時
㈢凌志揚對陳濯纓……下午三時
㈣魯祖周對林烈光……下午三時

□籃球（在中華籃球房舉行）

㈠法科大學對東亞體專……下午五時
㈡靑年高中對南洋高商……下午六時
㈢復旦大學對大夏大學……下午七時
㈣南洋中學對淸心中學……下午八時

□排球（在中華田徑場舉行）

㈠南洋高商對泉漳中學……下午三時
㈡光華大學對東南醫大……下午四時
㈢東亞體專對法科大學……下午二時

中華運動會今日集會

下午七時在小有天菜館

此次慰勞北伐運動會、開幕在即、內中規模宏大、運動種類繁多、一切球類田徑裁判事宜、均擬請裁判委員會分派幫忙、該會特定於今晚七時、在三馬路小有天菜館討論一切、

台維斯杯網球戰訊

十七日希爾新福電、美國與芬蘭作第二回之台維斯杯比賽、兩組全由美勝、格里戈里以六對〇・一對六・六對一・六對一勝格拉、希治斯以六對二・六對一・二對六・六對〇勝格羅坦菲爾、

十九日柏林電、德國與西班牙作台維斯杯比賽、德勝三組、西班牙勝兩組、德國今將與英國芬蘭間相角之勝者比賽、

十九日瑞丹京城電、捷克斯拉夫與瑞典作第三回台維斯杯比賽、五組全勝瑞典、

十九日羅馬電、意大利與羅馬尼亞第二回台維斯杯之比賽、意勝四組、羅勝一組、

中華網球昨日開幕

表演雙打

中華網球會、於昨日下午正式開幕、會員均按時到場、本約有西人網球巨擘雷司畢生及太伐勒斯克之單打表演賽、以作爲開幕之禮、乃雷氏因故不克到場、遂臨時由太氏兄弟與名手顏榮生、王鏡波作雙打表演、結果太氏兄弟以六對零勝第一盤、再以六對三第二盤、賽畢各進茶點、略論會務進行事宜、且準備參加萬國草地網球比賽、討論多時、直至夕陽西下、方各盡歡而散、

海門聯合運動會定期舉行

海門縣各中小學校、現定廿六廿七兩日、（舊歷四月初八初九）舉行聯合運動會、地址在茅鎮考場基公共體育場、本邑海中・商中・縣師各校、現正從事籌備一切、其運動場內各項布置、聞已大致就緒、屆時必有一番盛況、

江大體育會昨開年會

選定新職員

江大體育協會、於昨日下午五時四十分、在田徑賽場開第二次年會、選定新職員、會長石頫、副會長王振聲、書記葉崑、會計黃文建、

昨日體育場之球戰

上海公共體育場之小橡皮足球賽、昨日下午計有四組、觀者達二千四百餘人、二時半交鋒者爲東一隊與嶺南此幕劇戰爲是日最有精彩之比賽、觀衆贊美之聲振動全場、三時開賽者計有二組、㈠爲幼童隊與澄衷隊、此幕比賽、亦有絕妙技藝表演、當比賽時、幼童衝鋒陷陣、前攻後守、頗有連絡、射擊尤佳、故得節節勝利、㈡爲三慶與廣樂、賽時亦有特點、四時交戰者爲新改組之全黑隊與實力強盛之嶺南白隊、開賽時白隊即取攻勢、節節得利、全軍出沒敵境、猛烈進攻、而全黑受此挫後、勢難招架、始終毫無進展、結果共負三球、茲將各組比賽結果錄後、

比賽者	裁判員	上半時	下半時	總結果	優勝者
東一與嶺南	王伯勇	一－〇	〇－一	一－一	和局
三慶與廣樂	王福熙	一－〇	一－三	二－三	三慶
幼童與澄衷	張龍海	一－〇	一－〇	二－〇	幼童
嶺南與全黑	馮玉堂	二－〇	一－〇	三－〇	嶺南

哥本音戰勝中華棒球隊

十二對六之比

中華棒球隊、昨日特約美艦哥本音、在棒球場、舉行友誼比賽、中華隊隊員均全數出場、究因連戰強敵、精神方面、似覺有疲於奔命之勢、給予對隊乘隙進攻之機會、中華隊雖抖擻精神、一再努力反攻、終以本哥音頑强抵抗、記錄表上、無法超越、共賽九局、結果哥本音得十二分、中隊得六分受挫、茲將雙方戰績列後、

隊名	一局	二局	三局	四局	五局	六局	七局	八局	九局
哥本音	三	一	○	○	二	○	三	四	一
中華隊	四	○	○	○	○	○	一	一	○

日方向張作霖竭力進行滿蒙交涉 內容甚秘 芳澤禁止日記者不得發表滿蒙交涉之紀載

奉方因日兵助 有承認日方要求 將東省五路建築權與日本 已經簽字說

兩日間日兵到北京者二千餘 並有大隊步兵及飛機抵津

蔣介石馮玉祥在鄭會商軍事已畢 蔣有昨日抵保定訊

日奉秘密交涉

◎芳澤與張作霖談滿蒙交涉、嚴守秘密、奉要人亦多不得聞、日方更絕對不宜、(天津二十日電)

◎芳澤禁止駐北京日本記者發表滿蒙交涉之紀載(北京二十日下午八時電)

奉方賣去五路

◎聞吉會吉五延海長大等五路建築權、日求解決、吉交涉員鍾毓武到京已簽字、吉省議會電京反對、(北京二十日國聞社電)

奉派尚在繼續會議

◎張作霖對日本之勸告答云、須先使南軍停止前進、芳澤公使再聲稱除欲維持滿蒙治安外、不取何等行動、斷然拒絕之、惟現尚繼續巨頭會議、該答覆並非最後答覆、大約試探云、(東京二十日電通電)

奉張尚欲算命運

◎張作霖以時局危急、自已命運之吉凶、實難逆睹、特令召致各方面有名易學家、令其判斷、班禪之弟子什布大寺善斷吉凶、已於前日應聘由奉起程來京、(北京十六日電)

張作霖不可回奉

日民政黨機關報論調

◎本日民政黨機關報報知新聞社說、謂爲圖中國全局之安定計、張作霖不可回滿洲、至對於張氏與日本之關係之誤解、到底爲吾人所不能忍、寧當勸其下野云云、(東京二十日東方電)

馮閻軍逼近京津

◎第二集團軍韓復榘部、第三集團軍徐永昌部、十五日完全佔領保定、奉逆紛紛向北潰退、據前方來云、我軍前鋒已抵長辛店、距離北京僅數十里、(新鄉二十日電)

◎第二集團軍京漢線抵盧溝橋、津浦線抵楊柳青(開封十九日電)

晉軍又擊潰奉軍

◎太原電、我軍於十八日晨、將靈邱渾源一帶敵軍完全擊潰、俘獲甚衆、敵退下花園康莊、仍在追擊中、(南京二十日下午九時電)

滄州望都附近戰

奉軍潰退可必

◎京漢路方面北軍、在望都之西、現與馮閻聯合軍大部隊激戰中、勝負尚未悉、但似北軍失利、津浦路方面亦於滄州之前面發現大部隊南軍、褚玉璞軍與之激戰中、(北京十九日東方電)

◎津浦路方面北軍第一線、以張宗昌孫傳芳軍守之、在其後方、則有純奉系之第二十第二十九兩軍、主力戰雖尚未接觸、大致於北軍失利、然尚無滄州失守之確報、一方京漢路望都方面、曾有大接觸、惟似尚非主力的決戰、此方面亦大致北軍方面悲觀、大勢上於北軍之敗退、咸抱一致之觀測也、北軍方面對於日本之警告及勸告、其態度尚未決定、現尚在最高幹部會議繼續討論中、(北京十九日東方電)

◎馮玉祥繼續優勢進擊、南軍兵威日加、奉軍幹部家族搭乘特別列車避奉、張學良楊宇霆等皆傾向撤退關外、大決戰或可免(東京二十日電通電)

張作相任後防

◎張作相部抽調援助津浦後防、及增厚天津山海關間兵力、張作相即回京任後方警備司令、防衛京津、(北京二十日下午十時電)

◎孫傳芳在唐官屯佈置防務、(北京二十日下午十時電)

◎張學良楊宇霆今日午後出京、先赴琉璃河視察、再前進、(北京二十日下午八時電)

◎張作霖語人云、張宗昌太不能作戰、諸事壞於伊一人之手、(北京十六日電)

◎褚玉璞令各縣警備津浦京奉等鐵路、防破壞、(北京二十日下午十時電)

◎聞奉軍現正在山海關附近築造戰壕、並修治道路、以便退兵、(天津十九日路透電)

津浦車輛

被移入京奉路

◎津浦線直魯軍後退、所有津浦路車輛、完全集中滄州以北各站、致將軌道堵塞、車輛雖多、運輸不通、交通當局下令將津浦路所剩之車輛、一律向京奉路上移動、昨已開始實行、(北京十六日電)

飛機隊調京漢路

◎北伐航空司令張靜愚、將各飛機隊一律調往京漢路助戰、(南京二十日下午九時電)

蔣介石抵保定訊

蔣馮在鄭會晤

◎蔣總司令二十日抵保定、(徐州二十日下午十時電)

◎蔣介石十九日抵鄭州、馮玉祥十八夜由新鄉往晤、現蔣偕宋哲元石敬亭、赴鞏縣洛陽兩處參觀、馮回新鄉、(新鄉二十日電)

馮閻間接洽軍事

◎馮玉祥派鹿鍾麟・劉驥・偕朱蘭蓀赴石家莊晤閻錫山、接洽軍事、甚圓滿、已有電致馮、(新鄉二十日電)

馮派代表迎白

◎白崇禧定十九日由漢來豫、馮玉祥派張維熙軍長、張吉墉院長、代表赴許昌迎接、並令鄭州新鄉及京漢沿途各縣各站、預備歡迎、(新鄉二十日電)

◎白崇禧隨員十九日傍晚均上車、馮玉祥電馬福祥同行、魏益三十九日晚由許昌到漢、白晤魏後、十時三刻上車北開、(漢口二十電)

◎白崇禧參謀長王澤民、李品仙參謀處長石燦、十二軍參謀長王謌、三十軍參謀處長孟詩韻・三十六軍參謀王紹先、獨立第八師參謀王鹹遠等、均於十八日抵新鄉湯陰謁馮、(新鄉二十日電)

四十四軍待車赴鄭

◎四十四軍齊集易家灣、待車赴鄂、軍委會令歸第二路指揮、(長沙十九日下午三時電)

程潛請任魯滌平

昇以總指揮名義北伐

◎程潛電中央、請將二軍十四軍四軍併爲一路、並請命魯滌平爲總指揮、即沿京漢路北伐、(長沙十九日下午三時電)

◎李宗仁程潛白崇禧令三十六軍副軍長周維寅爲十二軍副軍長代軍長、周遺缺委張節代、(漢口二十日下午十時電)

◎陳紹寬十九日夜赴滬、(漢口二十日下午十時電)

◎葉琪因兄喪請假、(漢口二十日下午十時電)

外交委員會開會

◎外交委員會二十日上午、在國民政府開會、外交委員全體出席、黃郛報告此次在滬與各國領事接洽經過、因關防甚密、餘未詳、微聞係討論日本覺書問題、(南京二十日電)

魯省政府決設兗州

◎山東省政府、決設兗州、日內可實現、外傳設泰安者不確、蔣作賓電丁惟汾、請担任省主席、丁以中央黨務正忙、難分身、已復電辭謝、(南京二十日電)

日續派兵抵京津

旅順日兵開奉天

◎日本兵昨今開到北京者二千餘、(北京二十日下午十時電)

◎日兵約四百名昨夜抵京、多住於前與使署內、日內尚有兵續到、(北京二十日路透電)

◎日兵旭川第七師團步兵三隊、久留米十二師團步兵二隊到津、(天津十九日下午八時電)

◎日飛機八架來津、(天津十九日下午八時電)

◎駐屯華北之第十二師團交代兵、本日午後八時半抵津、決派二個中隊至北京、一個中隊至山海關、二個中隊駐津、已各各開往駐屯地點、(天津十九日東方電)

◎旅順重砲兵隊及長春公主嶺守備隊一部、已接開赴奉天命令、靜岡聯隊與旭川聯隊、已抵天津、又第十二師團二個中隊已抵北京、(東京二十日電)

◎帶有重大使命到東京宿在帝國旅社之牧野大佐、有壯漢四人往訪、乞赴滿洲、因其拒絕而有暴行、(東京二十日電通社)

田中之言

◎田中首相十九日赴腰越別莊靜養、車次語曰、吾人渴望中國南北之和平、南軍即使北進、若能於和平裏解決一切之問題、則不特中國國民所欣禱、亦任何人之所盼望者也、京津地方若化爲戰區、則滿蒙受其影響、故提出警告、滿洲之治安維持、乃在於自衛之立場、不得不採適當手段、濟南方面、亦曾與以種種注意、故列國並無作如戰時占領等誤會者、抑且上述之觀念、日本固絕對未曾抱有也、(東京二十日東方電)

◎西田代理總領事、本晚招請濟南各國領事至領署、說濟案經過及日本態度、(濟南十九日東方電)

首都追悼蔡公時

◎乙乙俱樂部二十日下午一時、在戶部街六號開追悼蔡公時烈士死難大會、到各界代表二百餘人、主席宋淵源、報告開會宗旨、曾傑報告蔡烈士事略及死難情形、次國府代表湯增壁演說、略謂蔡烈士爲國捐軀、甚爲可惜、然前方將士、頗受其感動、增加北伐勇氣不少、後方同志、亦須有革命之責任、實行本黨主義、發揚蔡烈士精神、總政治部代表方碁義演說、略謂此次日本在濟南慘殺蔡烈士及同志、情形極爲殘暴、吾人當團結起來、預備爲烈士復仇、決不畏日本強權、次外部代表等、均有極沈痛演說、至四時散會、(南京電)

用透視鏡看看

圍棋好手，撲克大家 以「等」「忍」「狠」三字訣 應付列強 圖逞於中國

（續）（百感）

此二十一條之五項、每項之要義、第一項山東、(承繼德人已有之權利、擴張德人以外之權利)第二項滿蒙、第三項漢冶萍、第四項一切沿岸港灣島嶼不得租讓於他國、第五項軍事財政警察傳教兵工廠、湖北江西浙江之聯絡的鐵路、更綜括其概要、則土地、利權、水陸交通筋血脈絡、都要來一個「神仙一把抓」、然歷史上遺留之均勢、未能盡量排除、歐美固亦有其不能坐視之處、卒以各國之懷疑、不克悉遂所求、至歐戰以後、正唱人道正誼扶持弱小、諱言侵略之際、又以我國民氣方盛、各方努力、列強執言、乃始退讓膠濟、交還鐵路、其實乃又一度大忍而特忍、換言之即深一層之大等而特等也、

自去歲革命軍北展、對內以打倒軍閥、對外以取消不平等條約爲標的、且以實力孟晉、有漢口南京之事、彼日本者似遙作壁上觀、而偵冷眼以窺可用之時機、定性以作自己將來之預備、試取一年來彼之消息機關、何一而非借寧漢前事、從中西之感情上挑動、即以自博彼西方與國之同情、爲日後革命軍勢力漸及彼之勢力範圍時之抵制預作地步、此次濟南事變、西報中有根據寧漢前事、而表同情於彼之暴舉者、蓋早已中其計謀而受其利用矣、彼於濟南事變扼要言之、則一方面務爲廣大之宣傳、歸咎革命軍、務使西方各國、對彼表示同情、至少亦希望減抹公共干預之程度、以便獨行其志、一方面大舉用武、不惜開演占領內地行省之惡劇、觀北設天津飛行廠、南侵津浦路、東南沿海、胥有彼强力活動之現象、則問題不止於部分、自無所謂助南助北、顯然欲將積久在抱之二十一條大野心一舉成功、此又一度之大狠而特狠也、

據本月九日大連無線電、田中首相於八日閣議席上發言曰：

中國現狀、欲依外交解決、到底無望、等於待百年河清之狀態、故對全中國之根本方針、應於此機會樹立之、本日(八日)午前海陸軍巨頭會議確定之方針、政府已與同意、決將全廢退嬰的外交、以邁進貿易之振興與既得權之擁護爲方針、

斯則昌言不諱、和盤托出矣、吾國人於此危勢之下、或已有所覺悟乎、語曰、「知彼知己」、今之觀察中國無若日本之細者、了解中國無若日本之周者、應付列强、覬覦中國、無若日本靈活而巧捷者、吾國人之一腔熱血、一衝勁之勇氣、恐非彼雄心鐵腕、深謀成算之對手、必也先團結一致、以冷靜沉毅之態度、運用「忍」「等」「狠」之三字訣、以爲逐步之補救、而不然者、彼之一本總帳二十一條大綱領、終爲根本之大患、來日大難、誠不勝覆巢之懼也、

軍事彙聞

◎第九軍涂思宗師、十七日晚由兗調徐、(徐州十八日電)

◎馮玉祥派軍官校長張自忠十七日來徐、接洽軍務、(徐州十八日電)

◎劉黑七部竄入博山、博山張店間之電報電話皆不通、(青島十九日東方電)

◎錢宗澤十七日由兗過徐赴浦、辦理軍運、(徐州十八日電)

◎賀耀祖十七日由兗過徐赴京、(徐州十八日電)

北京商業大受影響

◎京中宣布戒嚴令、各菜館晚全無客、影戲院亦大受損失、因開演時觀者僅少數之外人耳、(北京二十日路透電)

奉方尚簽訂條約

◎中波商約完成、昨晚羅文幹與波蘭代表丁鐸在外部簽字、(北京二十日下午三時電)

◎中國與波蘭所訂和好條約、計十八款、並附聲明書四份、已於昨日午後在外交部簽字、(北京二十日路透電)

◎十六日星期三、爲各國公使赴外部例見之期、竟無一國有人到部、(北京十六日電)

日方謂韓邊界被匪擾

◎據本日陸軍省接得報告云、昨日清晨五時、有穿軍衣之馬賊約三十名、從朝鮮平安道江界郡黄洞(譯音)對岸叢界慶江、襲在該地之駐在所、旋即向洞北寺(譯音)對岸逸去、被害之已判明者警察官一名、即鮮俞、一名不知下落、居民死者六名、傷者六名步槍五枝、手槍一枝被劫、(東京二十日東方電)

各方彙聞

◎工商部接上海華商紗廠聯合會呈稱、北京政府濫定稅則、因郵商艱、請設法挽救等情、當由孔部長提出國府第六十四次會議、討論結果、對於最近僞政府所訂之條約稅則、一律否認、昨已由國府分函外交財政工商三部、會擬是項否承宣言、送由中央政治會議通過、再行發表、(南京電)

◎十六日午督署槍斃著名匪首李發成、(天津十六日電通到)

◎殷汝驪昨赴滬、殷已決辭省委員、(福州念日電)

◎廈門設市案、省政府交民政廳核議、(福州電)

◎前要塞司令王柏齡、二十日返京、(揚州電)

◎蕪湖國術研究會二十日開成立會、三十七軍陳教導師長到會給獎、(蕪湖二十日下午六時電)

◎二十日九六暗盤二零二五、七長七三一、(北京二十日下午八時電)

華僑亦厲行經濟絕交

國內各地一致進行

◎新加坡有力華商、拒絕裝貨日輪、泗門汀雜貨類之裝貨解約者頗多、(東京二十日電通電)

◎衡陽成立反日外交後援會、實行對日經濟絕交、(長沙十九日下午三時電)

◎北京各法團對濟案甚憤、昨成立聯合會、對日實行經濟絕交、(北京二十日下午三時電)

◎蕪湖新聞記者聯合會、二十日爲濟案通電國內外報界、請伸張公正輿論、並主組全國記者聯合會、(蕪湖二十日下午六時電)

◎河南對日外交後援會、十九日成立對日經濟絕交會、定二十一日起舉行反日宣傳週、又河南省黨部組織宣傳隊、宣傳濟案、(開封十九日電)

◎政委會通令所屬、愼重領導民衆、不使有損害外僑事發生、(長沙十九日下午六時電)

▲常熟 城廂各學校、十八日起停課三天、聯組學生募捐隊、分組出發募捐、又沙洲市各界民衆、於十七日開追悼五三濟案殉難烈士大會時、有學生黃之昌、年十三歲、持小刀割破手指、血書「同胞一致對日誓雪國恥」十字、全場莫不爲之肅然起敬、又住居南門內善祥巷曾任某校教員之程嘉、(字企韓)曾患瘋病、近因憤日兵在濟暴行、宿疾又發、口中時呼國尚未亡、同胞速起、十六日晨、乘家人尚未起身之際、竟獨自出外、至今數日未歸、連日由家人託人四出尋覓、未有下落、或已投河自殺、以殉國難矣、

▲福州 福州各界十二日在省黨部開緊急會議、討論經濟絕交問題、推選來福州民衆組織外交討論會、十四日成立、十五日假省黨部開會、議決、憤日人在濟之野蠻、對於日貨、已自動禁用日輪進口、亦自動不爲卸貨、駐閩日領曾向省政府質問、並提出要求、嗣後日輪入閩、民船不爲卸貨、則官廳應負轉運之責、省政府則答以此次對日問題、完全係民衆自動、非政府所能爲力云云、

▲寧波 甬曹段鐵路各轉運公司代表、昨在運輸公會議決、對日經濟絕交、與各界一致進行、已經收受之客商日貨、限期裝出、嗣後拒絕轉運、

▲清江 反日後援會通告各團體各機關暨商界、自十五日起懸掛半旗、哀悼濟案慘死同胞、各校學生出發演講、一面由後援會與商會清查已經訂購之日貨、着手抵制未來之日貨、實行經濟絕交、

▲徐州 徐州中等學校反日運動委員會聯合會、於十七日下午在徐州中學請邵委員力子講演濟案、邵講克濟情形、濟案發生、交涉經過、共劃分爲三個時期、結果判斷日人純粹挑釁、我方純粹愼重、在日爲凶暴、在我爲得體、愛國民衆、尤應表面沈着、內持毅力、行反日工作、爲最後預備、演講畢、高呼口號而散、

▲松江 松江各界反日運動會、十八日電國民政府、對日請嚴重交涉、十九日該會又開緊急會議、推定縣中七師樂恩中學女中松中等校及區黨部、爲檢查劣貨檢查員、

第三百卅一期

新光 THE EASTERN TIMES 時報

十七年五月廿一日

江南大學體育協會運動會　參看體育記載

張有德

1. 運動會優勝旗

2. 八百米接力賽跑優勝隊（暨南大學）

3. 推鐵球第一曹裕（暨南大學）

4. 擲鐵槍

5. 林燿庭（暨南大學）跳高之姿勢

6. 鈕因楚（交通大學）千五百米競走達終點

7. 跳遠

8. 二百米高欄競走

9. 曹裕高欄競走達終點

Kiangnan Intercollegiate Athletic Meet. 1. Trophy. 2. Chinan University Relay Team, winner of 800 meters relay race 3. Tsao Yu of Chinan University, wins first place in shot put. 4 Javelin throw. 5. Lin Yao-Din's Style in high jump. 6. Nieu Ing-Tsu reaching the tape of 1,500 meters race. 7. Broad jump. 8. 120 meters high hurdles. 9. Tsao Yu wins first place in high hurdles. The above was taken when he touched the tape.

杭州弘道女學運動會　參看昨日體育記載

徐雁影

A. 怡神舞

B. 化裝舞

尹耀明

C. 麗人舞

尹耀明

Athletic Meet at Hong Dao Girl School, Hangchow. A. Yee-Zeng Dance. B. Disguised Dance. C. Beauties' Dance.

常熟公立第一校三十一週立校紀念運動會

周振華

a. 團體歡迎操

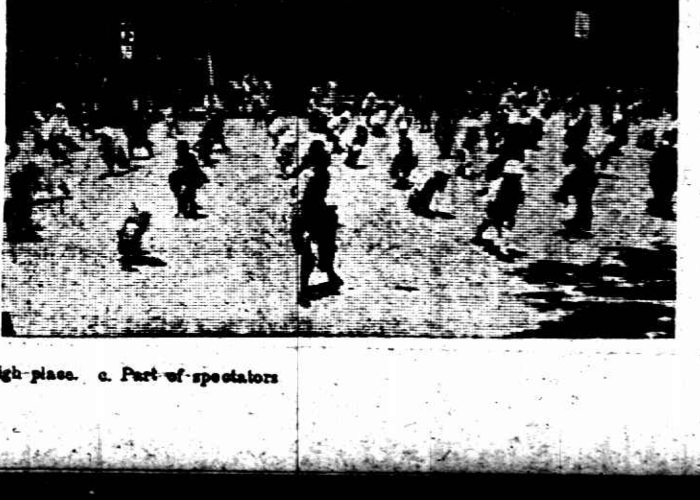

b. 童子軍登高瞭望

c. 來賓之一部

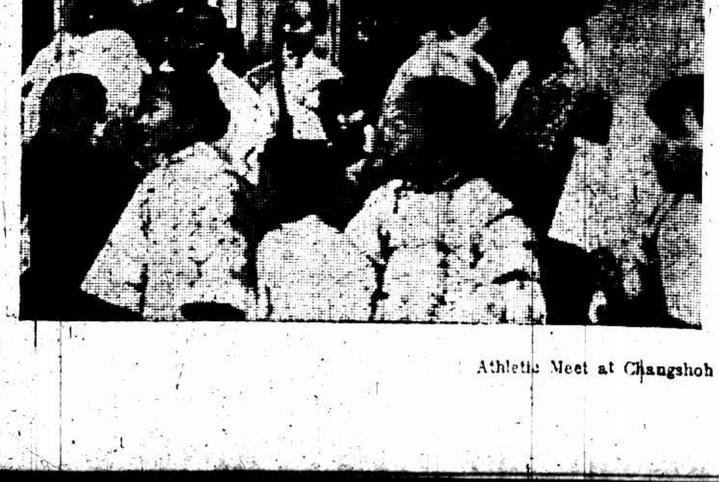

Athletic Meet at Changshoh First District School on its 31st Anniversary. a. Welcome Drill. b. Boy Scouts taking distant view on a high place. c. Part of spectators

上海紀載

天南君因新民黨委任出發視察・湖濱影院編劇・茲請名小說家二山君撰述「救國男兒」小說・按日排登本頁・閱者注意・

小說 救國男兒 (二山) (五續)

他自己雖然有錢、卻不肯捐一個、有時爲了公衆的事、所有費用、還開着公帳的、這還是小事、他還因此公報私讎、平時和他不對的、他便說他反對愛國、乘機給他苦喫、倘然這個人、是在政界上活動的、他便聯絡了一班和他接近的人、反對當局、爭奪政權、以爲這是千載難逢的機會、你們想這國家受了欺侮、是何等痛心的事、人人拔出良心來、一心一意、抵敵外侮、還恐不及、什麼還要自相爭奪、叫人家更加得意呢、伍范兩人聽了這話、一言不發、心中自己想道倘然是個中國人、決不至於如此的、但是申先生平時的說話、卻又從來沒有騙過我們、我們也不可不信、我們現在且不去管他、照着申先生說的、遇見了熟人、一個個問問他、試試看和申先生說的八種人、符也不符、當時便辭了申先生、走出了教務室、同學的人都到齊了、上課的鐘也敲了、便隨了衆人、上了一日的課、到了放學之後、伍范兩生各自返家不題、且說申笑胥校長、當日早上、和伍范兩人、說了一番話之後、自己卻又懊悔起來、他自己責備自己道、他們這兩個小小的學生、卻是一片眞心愛國、我爲什麼將這穿透世情的話、來灰他們心、我看他們果然聽了我話去試驗、等到試驗明白之後、他們這小小心坎裏、不知變化出怎麼思想來了、這個我卻要仔細留着心的、

江灣路白晝戒嚴
傳係防止共黨
賽馬臨時中止

昨日上午十時許、滬北江灣路華租交界處軍隊、突然密佈、禁止行人通過、一時交通斷絕、附近居民咸惶惑不已、萬國體育會預定昨日在江灣賽馬、屆時前往、都中途被阻折回、致未克舉行、至下午四時、軍隊始行撤去、交通乃得恢復、查該軍隊係駐紮閘北同濟路三十二軍六十九師司令部派出者、至其臨時戒嚴斷絕交通之原因、據一般人傳說、則謂防止共黨、

留日士官學生念五人
自動退學回國

留日陸軍士官學校第十九期國民革命軍學生團二十五人、因痛日本出兵山東、殺我同胞、占我領土、本良心主張、退學回國、已於昨日乘長崎丸抵埠、現寓泰安棧、茲錄其名單如下、黃新富(安徽)黃斌裳(四川)劉永慶(四川)曹利生(四川)王成桂(四川)陳國湘(四川)申麟州(四川)傅克勛(四川)傅樂羣(四川)梁俊濤(廣東)梁有慶(廣東)馬汝良(廣東)馮岳(廣東)甄兆之(廣東)王天鋭(福建)潘封梗(湖南)熊克禧(江西)熊涓(江西)熊濱(江西)張文心(安徽)李晞蓮(雲南)楊秉離(四川)魏數濂(甘肅)顧樹人(福建)馬安濟(河南)

學聯軍訓會更改組織

學生聯合會反日運動委員會軍事訓練委員會、昨日下午二時、舉行修改組織大綱委員會議、議決爲下、㈠各處名稱、仍保存原案、如某某處、㈡經理秘書交通衛生四處仍照舊、㈢參謀處改爲設計處、副官處改爲事務處、軍法處改爲懲罰處、訓練處改爲指導處、㈣各處處長改爲主任、又續開第八次委員會議、由主席宣讀已修改之組織大綱、即付討論、議決爲下、㈠修改組織案、依照修改委員會之修改、一致通過、㈡通告各校軍委分會、遵照本會修改之組織大綱、進行一切、㈢敦請監察委員案、議決請何應欽錢大鈞周致元張定潘賈伯濤五君爲監察委員、

學界宣傳精神仍不懈
勞筒收款…分兩日舉行
出發外埠…收極大功效

學聯會反日運動委員會、此次舉行北伐軍餉大募捐、昨日爲募捐宣傳之第四日、下午六時即行截止、茲將消息分錄於后、

各校交款辦法

昨日募捐委員舉行第五次會議、出席交大周參、勞大劉主見、東吳法學院厲志山、愛國女校金光湘、神文女校錢蜂影王譴、議決案如下、㈠交款辦法、各校將所募捐簿捐冊直接送至上海銀行、由該銀行給與收條、再將此收條換取本會收條、㈡各校捐筒送至總商會開筒檢點數目後、由各該代表將該款送至上海銀行、由該行給與收條、再將此收條換取本會收條、㈢各校代表須佩帶各該校學生會徽章、

函請監視開筒

該會昨日分函本埠各機關各團體、以捐募北伐軍餉、業於昨日截止、現定本月二十二三兩日上午八時至十二時、下午一時至五時、假北河南路總商會大廳開啟捐筒、屆時指派代表一人到場監視、以昭愼重、並附布質徽章一條、交代表佩帶入場、

▲暨南大學　該校分赴各區工作者、共有四十四隊、昨日先後返校、所有捐筒、成績頗佳、其在無錫工作之八隊、約募到千元以上、

▲遠東大學　廣家灣遠東大學學生會、停課三日、除分別在本埠宣傳募捐外、另有鹽城蘇州無錫杭州南通嘉興等外埠宣傳募捐隊、分頭工作、連日接到報告、成績極好、該校學生軍、定二十三日起、一列武裝、

▲勤業女學　西門勤業女學學生會、自接學聯會組織北伐軍餉募捐團通告、即召集會員臨時緊急會議、議決組織募捐隊救護隊、編爲五隊、每隊十六人、由隊長劉啓鳳金志芬李恩蘭李秀英陳令儀周英章鐵梅方秀珍唐文林管其芳等率領、分道勸募、並沿途演講、

▲南光專校　南光文藝專門學校宣傳募捐隊、隊員三百餘、手攜竹筒及捐冊、自朝至晚、在華租各界、向人勸募、外埠宣傳員四十人、於十七日下午抵平湖、下榻縣立一小、十八日上午九時召集全縣各校學生作公開演講、並討論組織反日運動會、下午一時在城廟內作露天演講、分中東西南北五區、聽者甚衆、募捐隊亦即開始工作、十九日上午七時、分隊至各鄉村宣傳、募捐隊仍在城廂內工作、是晚全隊返滬、

▲法政大學　金神父路法政大學宣傳募捐隊、以募捐雖已截止、宣傳尙沼進行、今日各隊仍分赴華界演講、又該校學生軍籌備委員會、已借定中華體育場爲操場、不日實行操練、

▲大夏大學　大夏大學學生軍幹部、十八日起特加訓練、由鄧振銓教官指導、每日規定上午二小時習術科、下午二小時習學科、

▲中國公學　吳淞中國公學學生、募捐異常踴躍、全校共組織十六隊、每隊十組、前日出發至外埠者三百餘人、本埠一百餘人、昨日女同學又繼續出發、分別赴本外埠募捐、

▲培明女學　愛棠路培明女學、自十七日起停課三天、向閘北曹家渡徐家匯各路一帶遊行、勸募、演劇勸募、甚至足起水泡、汗流滿面、中華書局總廠同人、尤熱心捐助、計在該廠捐得二百餘元、

▲青年中學　青年中學赴長安碩石宣傳隊、共分三組、每組十人、隨帶印刷品萬餘張、並標語捐筒等物、除派一組赴長安演講外、餘均赴硤、連演講募捐二天、第三天假座該處劇場、實行化裝演講、該隊已於昨日返滬、

▲新民中學　新民中學學生七十餘人、日前赴常熟宣傳及募捐、在城內外分發傳單張貼標語、並整隊遊行、沿途高呼口號、至昨日始行回滬、

國貨一覽 (五續)

農工商局邇爲應付目前急需及謀永久提倡國貨起見、爰有國貨一覽表之編制、該項表冊目前行將編竣、茲將編就一部分先行披露、以供國人參考、

▲紡織工業門呢絨布疋類

品名	商標	廠名	廠址發行所
絲光條布		大成布廠	中山路
線呢		振豐布廠	共和新路西京江路
線布		蔭勝布廠	新民路
布	鴻福圖	鴻昶布廠	西門蓬斜
布	順風	四義布廠	辣斐德路菜市街
本布		信中布廠	貝勒路
布		義興織布廠	謹記路
絲光布		陳關生	中興路
本廠布		陽和染織廠	漢中路漢中里
沖嗶嘰		大通染織廠	滿洲路
布疋		華陽染織廠	林蔭路三官橋堂南首
白條布	太陽圖	天津信餘工廠	康悌路安順里
紗布絲光布		新華織布廠	中山路太原坊
絲光線呢		華彰	浦東爛泥渡
線呢沖嗶嘰以及各種絲光布疋	五角紅星嘉禾標交叉	鴻新染織廠	小南門外二、桑園街西昭靈街
線呢沖嗶嘰各種絲光布疋	三星五星七星	三新染織廠	南市校場街
絲光線呢絲光條布		緒元織布廠	大南門外馬路鑑南街
本線布		羣生布廠	浦東老白渡
本線布		公興布廠	寶山高橋鎮
上等布疋	地球內加瀛洲二字	瀛洲布廠	南火車站陳家橋
本廠布		永豐布廠	滬閔南柘路
本廠布		九豐布廠	辣斐德路菜市路口179
本廠布		中華布廠	同上181
線布	[illegible]	裕成布廠	永興路
沖直貢呢漂平布		聚昌布廠	同上宋公園路口
大小面巾床巾浴巾		中昌棉織廠	川沙南門外
衛生絨布衛生手套棉毛領巾	牛女 和合	興華	武定路
綫毯	松鶴	振華織造廠	岳州路底榮業里
毛巾	眼睛	安蘇棉織廠	岳州路底
改良土布		裕氏布廠	浦東高橋東樓下宅
本廠布		葉昌布廠	南車站德潤里
本廠布		復慶染織廠	藤城賽路德安坊
本廠布		聚興布廠	貝勒路818號
本廠布		德餘布廠	白爾路打鐵浜常盛里
各種花邊各種紗	獨立鶴牌	美新織造有限公司	藤城賽路四五號
假嗶嘰		復裕恒布廠	局門路新興里
本廠布		亙記電織廠	方斜路方長里
本廠布	飛鴻 天女散花	鴻祥布廠	製造局路18號
棉布	人球 雙錢 雙球 大發 軍馬 帝子 軍	上海大豐紡織股份有限公司	閘北潭子灣蘇州河邊 寗波路永清里85號
棉布	萬象 雙球 五福 三羊 雙鳳 雙馬 章 快馬 雙馬球	鴻章紡織染廠	麥根路53號 江西路60號

商界眼光須放得遠大
檢查碼頭仇貨日期已定
奸商私運將謀嚴重懲處

兩隊趕速組織

經濟絕交委員會、昨分函各校云、前經本會指定貴校學生會得組織調查隊與檢察隊、想已組織就緒、希將組織之隊數隊長總指揮名單函報本會、以便接洽、茲定二十一日起開始在各碼頭與工會合作檢查日貨、二十一日下午二時在學聯會開指定之各校經濟絕交委員聯席會議、報告工作方針、討論檢查事宜、務希貴會派一經濟絕交委員、如時出席、萬勿延誤、云云、「附指定之各校」交大、復旦大學、光華、中央商學院、同濟、持志、滬江、大夏、華洽、暨南、新華、藝大、上海藝大、中華藝大、南洋醫大、東南醫大、法政、法科、文治、遠東、勞動、美術、東亞體專、女子文專、南光文專、東吳法院、南洋高商、中華職校、水產、惠靈、中公、愛羣女子、惠羣女學、務本女學、神文女學、愛國女學、浦東中學、復旦中學、民立中學、上海中學高中部、上海中學初中部、復旦實中、青年會中學、大夏中學、澄衷中學、正風中學、

查出大批私運

學聯經濟絕交委員會與海關業職工會聯合抵制日貨、已有詳密審愼之計劃、進一步將與碼頭公會與海員工會作一強有力之組織、日昨查有奸商永豐裕冒頂日商山本洋行乘大通輪運往漢口日貨洋布十件、當經報關公會將關單查出扣留、呈報各界反日暴行委員會、請予懲處、此外尚有奸商鉅興明德集昌成正新長源和公同裕合益祥永昌太恒順新順泰祥發源怡和太源玉祥等號、運往廣東南京重慶等處日貨甚夥、該會將設法對付、

布商退去定貨

華洋布業職工第四分會、會分函呢絨同益會各資方、及令飭會員實行對日經濟絕交後、切實履行者如南京路和豐、山西路同豐泰、已向三井洋行退去定貨、湖北路天成志康祥等勞資均切實不進日貨、該會惟恐尚有奸商陽奉陰違、爰於昨日函致呢絨同益會會長定期派員協同檢查、

廢業自動檢查

商務會雜業分會、昨開反日運動大會、議案各下、(一)自即起、通知各同業對日經濟絕交、(二)推定調查員二十名即日出發調查各店存貨、(三)組織宣傳隊演講日本帝國主義之侵略、(四)組織同業糾察隊、調查同業有無私運日貨、查出從嚴處罰、

提倡國貨宜奮起急圖
工商部將派專員來接洽
內政部攜回樣品供參考

現當積極提倡國貨、發展民生主義之時、國內工商各界、奮起急圖、漸臻一致、發揚蹈厲、宜有一定步驟、方易推行盡致、毋涉疏虞、工商部有見及此、特委派工業司司長吳健、商業司科長壽景偉楊卓茂、勞工司科長黃祖培陳鐘聲等五人、即日來滬實地視察、並聞該員等擬先就上海特別市政府總商會總工會等處分投接洽、會同指導一切、

內政部前派科長呂達來滬調查本國各工廠出品、已於前日返京、攜回布疋紙張文具等貨樣三百餘種、對各種貨物原料、均有詳細考查、現陳列該部會議室、供該部人員爲提倡國貨運動之參考、所陳列貨樣紙張、有江南造紙工廠天竟造紙工廠龍章竟成等道林紙及江南所發明之蘆葦造紙、頗足代替一般舶來品之用、布疋有永安鴻章達豐恒豐諸廠所出紡織漂染布品、棉花多係陝西及靈寶產、文具有商務印書館所製謄寫版墨水油墨及科學儀器館所造各樣應用文具、據呂科長報告、各工廠所述困難情形、有下列諸點、㈠釐稅、㈡資本、㈢技士、㈣交通、以及競價等等、致營業上不能充分發達、值茲國人咸呼經濟救國之時、尚望當局及一般人士注意及之、

雪恥圖存惟恃國民團結自救
建設未着手…人心離散大原因
此去逢國難…更當勇往勿餒
汪精衛又由巴黎來一電

南京中華國民通訊社云、汪精衛十三日又由巴黎致中央黨部電云、此次挫辱、甚於二十一條、忍受不可、訴之外交、僅能使人知是非所在、若欲雪恥圖存、惟恃國民團結自救、頻年軍事雖獲勝利、而建設尚未着手、實爲人心離散最大病因、建設之難、則由軍事緊急、財政悉供軍用、無復他顧、切望中央督飭北伐諸軍、迅速收復京津、底定遼瀋、此去國難或較甚於山東、然當勇往勿餒、至於各省無事擁兵、宜由中央督飭軍會制定裁兵計劃、將各省人數大加裁汰、移巨額軍餉爲建設用、並宜釐定軍制、勦匪付之各省、國防統於中央、充實軍備、並永絕軍閥禍根、人民方能解除困苦、團結自救、再者以黨治國之目的在實行黨綱、全國人才在黨外者亦宜延攬、以集廣益、謹此建議、汪兆銘元、

慰問蔡公時遺族
國府先齎一千元

蔡公時夫人郭景鸞女士、以蔡君當日被難情形、傳說各異、業已呈請外部派人調查實在情形、並尋覓屍體、刻經遷居白來尼蒙馬浪路仁吉里二十五號籌辦喪事、擇日開會追悼、昨國府秘書處會去一函云、奉常務委員諭、公時同志盡職於鋒鏑之中、折衝於危難之際、捐軀赴義、悼痛綦深、除已明令表彰外、茲特派熊秘書公稿前往慰問遺族、並齎銀一千元、暫資贍養、其餘各事、當俟此案交涉完竣、再行辦理、

五項辦法
私校聯會議定

昨日(二十日)上午九時半、特別市私立學校聯合會、舉行反日運動大會、到五十餘校、議決如下、(一)通告各私立學校學生、一律佩掛五三慘案標章、由會交印刷局製辦、各校自行購買、(二)通知各校製抵制劣貨歌曲劇本諷刺畫等、於一星期內寄交本會審查後、分發各校實行表演、(三)各校常識課加授鑑別劣貨種類常識、(四)各校宜多舉行早會及其他集會、述五三慘案及反日運動等、惟以少停課不妨學業爲主、(五)主張對日不合作主義、通告學生家族不爲仇人服務、(六)教師宜多用國貨、以身作則、

中國國民黨政綱

改良農村組織增進農人生活（對內政策第十條）

制定勞工法改良勞動者之生活狀況保障勞工團體並扶助其發展（對內政策第十一條）

勵行教育普及以全力發展兒童本位之教育整理學制系統增高教育經費並保障其獨立（對內政策第十三條）

一切不平等條約如外人租借地領事裁判權外人管理關稅權以及外人在中國境內行使一切政治的權力足以侵害中國主權者皆當取消重訂雙方平等互尊主權之條約（對外政策第一條）

關於中央及地方之權限採均權主義（對內政策第一條）

中國國民黨上海特別市黨部宣傳部

瘋癱骨痛血有毒

梅毒經久不治○毒菌潛入血液○而成瘋癱骨痛○故根本治法○必宜清血中之毒○本藥房發行「哈蘭士內服六零六」清血解毒○惟一聖藥○凡蘊積血毒釀成之全身瘋癱四肢麻木背瘋膝瘋筋骨牽痛等一切瘋症服之○立見全愈

哈蘭士外搽六零六藥膏搽敷皮膚上大小傷痕拔毒生肌立見收口每盒一元綠盒二角

每瓶洋一元七角五分

上海四馬路中市 太和大藥房總發行 各埠藥房均有出售

久咳丸辨僞法

唐拾義佈告

㈠僞品包內無驗眞券
㈡僞品或有僞驗眞券但翻印背像模糊不堪
如無上述諸弊方爲眞品將券交回總行即贈本廠美人畫向例一張換一張從不改章

2604

滄浪亭浴室

婁家涇

廿週紀念 重行開幕

特點 注意衛生 房屋寬敞 蒞客高尚 用具潔淨 待客週到 不患染毒

本室開創於宣統元年歷史久遠譽人皆知凡曾光顧敝處者無不感受舒適滿意而讚美本浴室有上列之佳點也以此顧客之樂而就浴者早已有口皆碑茲值本室房屋翻新又逢廿週紀念重行開幕之禮貴客惠臨無不招待週到竭誠歡迎滄浪就趁此其時矣

附告 夏歷三月二十四日開幕 顧客每位並贈浴券一紙 價目仍照原數

戲院	地址	今天日夜開演	時間	價目
卡爾登大戲院	靜安寺路派克路	戰後鴛鴦	第一次三點 第二次五點半 第三次九點一刻	[illegible]
東華大戲院	法租界霞飛路	楊花劫	三點 五點半 八點	[illegible]
上海大戲院	北四川路	小愛神	日戲三點 五點半 夜戲九點一刻	[illegible]
奧迪安大戲院	北四川路	皇后夢	日戲三點 五點半 夜戲九點一刻	[illegible]
世界大戲院	閘北寶興路青雲路口	柳暗花明	日戲二點半 夜戲六點 八點	[illegible]
卡德大戲院	新閘路卡德路口	紅蓮寺	日戲三點 夜戲七點 九點	[illegible]
新中央大戲院	北四川路海寧路口	馬振華及汪世昌之死新劇	日戲三點 夜戲七點 九點一刻	[illegible]
中央大戲院	六馬路亦舞台原址	歌女懷春	日戲三點半 五點 夜戲九點	[illegible]
萬國大戲院	西華德路漢莊路	獅子樓	日戲三點 夜戲七點 九點	[illegible]
恩派亞大戲院	法租界霞飛路八仙橋口	戰地之花	日戲三點半 五點 夜戲九點	[illegible]
夏令配克大戲院	靜安寺路	愛姆斁	日戲三點半 五點 夜戲九點一刻	[illegible]
虹口大戲院	虹口乍浦路口	好運氣	三點 七點 九點一刻	[illegible]
通俗大戲院	大東門小南門北	朱紫國	日戲二點半 夜戲七點 九點	[illegible]
百星大戲院	老北門福生路口	情天戰雲	三點 五點半 九點一刻	[illegible]
北京大戲院	北京路貴州路口	遊龍戲鳳	今天開演三次 三點 五點半 九點一刻	[illegible]
中華大戲院	法大馬路吉祥街口	五女復讐	日戲三點 夜戲七點 九點	[illegible]
共和影戲院	西門方斜路	村姑鍾情計	日戲二點半起 夜戲七點半 九點半	[illegible]

法界共舞臺 男女合演 准於四月初六夜開演京戲

大舞台	上海舞台	第一舞台
三馬路	四馬路口	四馬路中
[illegible]	[illegible]	[illegible]
▲夜戲▼ 四國廷 本鎮高贊	▲夜戲▼ 頭穿寶 二金扇 本恨	▲夜戲▼ 牧羊圖 全本空城計 蘇三起解
[illegible]	[illegible]	[illegible]

耿竹畦之妾……要求四萬贍養費

不堪虐待訴請脫離

安徽亳州人耿竹畦、前充馬聯甲之軍需科長、馬倒、耿爲滬上寓公、現住新閘愛文義路永吉里一千一百四十六號、原有一妻一妾、皆無所出、乃於民國十四年五月間、央媒向出產佳麗之蘇州買女子朱大寶爲第二妾、時朱女年纔二九、小家碧玉、初甚愛寵、翌年舉一雄、惟耿之正室楊氏、頗兇悍、自其第一妾顏氏因憂鬱成疾去年逝世後、對於朱大寶又肆虐待、近竟奪其子、不使見面、上月十七日因細故、耿夫婦復痛毆之、朱氏不堪其苦、乃只身奔回母家、耿即報告捕房、請爲查究、而並不向其家詢問、朱氏以耿實係有意遺棄、故特延律師在臨時法院控告、除請求與耿竹畦脫離妾與家長之關係外、並着給付贍養費四萬元及最近六個月之養贍費、暨被扣留之衣飾代價洋一千元、前日午後、法院傳審、被告不到、由律師代表到案、謂原告苟肯歸家、仍當言歸於好、被告雖有家產、皆在原籍、且已被匪搶刦、實屬無力担負此鉅數之贍養費云云、旋由原告朱大寶陳述被耿竹畦夫婦凌虐情形、而其代理律師亦稱、被告之種種虐待情狀、凡屬其同鄉、無不知之、均爲原告不平、至謂被告無財產、亦屬不實、蓋耿嘗被綁票、若非擁有多金者、斷不至於被綁也、辯論既畢、李推事論候本月廿五日下午宣判、

車子易守 利斧難當

應怪自己多事

有住居大連灣路後平房內之少年徐瑞根、本地人、十八歲、昨日欲至親戚處遊、經過保定路、忽見一騎脚踏車者、因碰撞住在該處附近之小孩、正與其家屬爭吵喚人、徐竟受其愚、允爲守望、詎小孩家屬、誤徐爲騎車者同黨、即用利斧行凶、致被砍斷頭骨、並傷左手及背部、頓時流血如注、氣息奄奄、後經提籃橋捕房一五八一號巡捕查見、始送同仁醫院求治、

不許取水 龍遍體鱗傷

閘北貧民聚衆行凶

昨日上午八時許、大統路北承仁里房主承記公司之管屋人龍在田、山東人、緣不許附近貧民強用該里自來水、激成衆怒、頃刻間聚集男婦數百人、將該管屋人夫婦肆行凶毆、龍遍體鱗傷、經送醫院療治、其妻則遭用沸水當頭灌澆、皮破肉爛、後經該處彭浦鄉保衛團第二支團得悉、前往拘獲數人、聞龍係該公司新雇者、尚未到一星期、

湖州綁案

在滬獲匪黨 八萬贖五人

吳興縣政府以擄架湖州富紳一家五名口、勒八萬元案內之共同犯李午光、分案後、潛逃在滬、特派該縣巡緝隊長莊國樑、於前日抵滬、由偵緝隊派探會同於昨日將李逮獲、即由市公安局交莊隊長押回吳興、歸案訊辦、

女孩面皮不老

轢去一塊

閘北虬江路讓德里無錫人周富寶之四歲女孩梅寶、昨日下午三時、由里中穿出、適有一送喪回來之馬車、疾馳而過、致被撞倒於地、面部被車輪輾去皮肉一塊、顱骨畢露、血流如注、其父聞知趕出、將肇禍之馬車夫揚州人王鴻喜扭交崗警、帶入五區二分所、傷孩送醫院醫治、

逆子涕淚滂沱

亦知懺悔

閘北新民路新民里第一家寶山婦人瞿金氏、昨扭其子瞿阿秋至四區公安局控稱、阿秋非特不顧贍養、略加訓斥、反敢恃蠻兇毆、請爲重辦、詰之瞿阿秋、涕泣供稱、以後不敢行兇、求宥、梅署長以阿秋侮辱尊親、本應送科重辦、姑念其現已知悔、着從寬拘押七天以儆、

勾欄中驚逢姪女

四年不返 妻女失依 和娟不願隨親生父母

蘇州人陳金寒與其妻同住城內福佑路溫山里、育有一女、名和娟、現年十三歲、陳前在舟山路廣源糖行爲跑街、所入不豐、且嗜鴉片、致經濟困難、嗣被辭歇、更形潦倒、乃於去冬獨自赴粵謀生、及至本月歸家、則妻女均不知所往、雖四出探訪、無如踪跡杳然、前日陳之胞弟陳金栢往西藏路蕁玉坊六號婦人朱老三所開之書寓妓女秀日房間內遊玩、適見其姪女和娟亦在、即密報乃兄、轉報老閘捕房、飭派專探帶領陳金寒之西捕頭康生、華三道頭郭阿桂、前往將女及領照人朱老三一併帶入捕房、詰據朱婦供稱、此女係由其親母因家中貧苦、價賣伊處、計身價洋一百七十元、而女供亦同、並聲明在妓院內學習妓女、捕頭以朱不應容留幼女、諭着朱存洋一百元保出、陳女轉送濟良所、昨晨由臨時法院提審、即據中西捕投訴前情、又據陳金寒投訴其女如何賣入妓院、我未知悉、並延律師到庭、請求給領、又據婦人陳王氏供稱、陳金寒係我丈夫、和娟確我所生、因丈夫十年不做生意、嗜好鴉片、無力贍養妻女、且已四年未曾歸家、食用毫無、故將和娟攀與被告朱老三之子阿根爲妻、並非價賣作妓、又據和娟供稱、現更名大㜷、陳金寒陳王氏確我親生父母、由母親將我攀給被告之子阿根爲室、阿根年十二歲、現在鄉間、我願隨被告回去、因父母均不能養我也、詰之被告、亦供由該女之母作主、將女攀給我子阿根、昨日偶至妓院游玩云云、並延律師到庭、要求將女領回、而捕房對於兩造將女領回之舉、均表示反對、要求將女送入濟良所留養、推事核供、訊問陳女究欲跟何人回去、而女稱、願隨被告、當以此案情形複雜、遂判朱老三處罰金六十元、陳女暫送濟良所留養、如有糾葛、另行起訴、

撞沉沙船

要招商局賠

順記號沙船、去年十月四號、在滬滿裝貨物、駛往營口、甫開行至吳淞口三夾水外之餘山洋面、遇一輪船、疾駛而來、距離甚近、因無從躲避、急鳴鑼求救、乃該輪仍向前疾駛、致將沙船碰撞沉沒、損失甚鉅、事後該沙船主以肇禍輪船、係同華號、爲招商局所有、遂向該局交涉、要求賠償損失、但該局以是日有一日本輪船曾撞損沙船一艘、不認順記之沙船係同華所撞、順記乃延律師向臨時法院控告、要求該局賠償船貨之損失、日昨傳審、因被告之同華船主、已往外埠、故經推事僅略訊原告方面人證後、即諭改期候該船主到案再訊、

棺木衣衾 孤注一擲

硬着頭皮返故鄉

嘉定南門外東南鄉、有田戶袁某、前日因母病危、特遣其子攜款三百餘元、來滬向繡莊選購蟒袍衾枕等、及上好壽板、尅日運鄉合製、不意甲來滬後、在旅館內當夜即遇翻戲黨、誘其賭博、將所攜款項、騙盡而去、後經同棧客人告知、始悉受愚、但亦無可如何、聞甲昨日下午、已硬着頭皮、單身回鄉矣、

夫婦言歸於好

失和由於不顧贍養典質衣飾 三項要求一概同意 上訴庭上和解

嘉定縣印花稅局長安徽人程克藩、現年卅七歲、家住開封路、民國十四年十月廿四日、憑媒娶蘇州女子張愛珍爲室、同居尚稱和好、詎去年正月廿四日、張氏產生一女、後克藩即不顧贍養、且將氏之衣飾典質、該氏不得已、於滿月後歸寧東唐家弄母家、嗣克藩迭次往接、氏以須將典質之衣飾歸還及按月貼給贍養、否則不允歸家、而克藩則以夫婦之間、何用條件、有所不滿、致起口角、彼時克藩因飲酒過多、竟將其岳母毆打、鄰居人等勸阻、亦不問皂白、揮以老拳、致被鳴由華捕到來、將一干人帶入匯司捕房、捕頭詢悉前情、當即釋放、並諭如有糾紛、自投臨時法院起訴、故張愛珍延請律師、撰狀向法院起訴、控程不顧贍養及將其妝奩典質、要求歸償等情、而程因屢傳不到、由院缺席判決、張愛珍遂得勝訴、嗣爲程克藩所悉、以本人因不在滬、故未到庭、然案既判決、即聲明不服、亦延律師提起上訴、前日午後、由胡詒穀庭長傳審、即據上訴人之代理律師陳述不服理由、被上訴人張愛珍亦由律師代辯、胡庭長謂衛兩造既爲夫婦、當有感情、應各讓步、着令當庭和解、徵之張愛珍稱、程如能將質去物件歸還、按月担任開支、及另租房屋、須與我母家相近者、（緣我母祇生我一女、別無兄弟姊妹、相處毗連、有所照應、）我情願隨其歸家、仍歸和好、訊之程克藩、均表示同意、遂由胡庭長論令書記官書成和解筆錄、着兩造簽字完案、

火警

▲南車站後 昨日下午二點五十分、南火車站後面八號、陳記理髮所失慎、幸即救熄、

▲四馬路 昨晚九時二十分、四馬路望平街東中西藥房灶披內失火、幸救火車趕到、旋即救熄、

姜阿興案開審記（續）

訊據屍妻姜王氏供、年三十歲、紹興人、住閘北、我夫姜阿興、當時在廠內如何被毆、我未目覩、旋據人報告、謂我夫被警察毆打、迨我到廠、我夫已帶出、但因不良於行、又遭警用棍擊扑驅迫、到局後、叫外甥馬阿海往掉我夫出來的、官問你去否、答去的、不過不能進局、問你夫出來即到何處、答先至家、翌日送南洋醫院、問你夫由局出來、如何走法、答我央路人慢慢背到家中的等語、又工會代表費談如供、年二十四歲、住寶興路兆豐里十三號、官問本案與你有甚關係、答我是代表工會的、問打的時候你在場否、答不在場、不過經過情形、我們曾調查過的、官云、非目覩者不能作爲證據、遂開始訊問證人、據袁慶山供、年二十三歲、海塩人、住橫浜橋、絲廠生理、問官先命出具證結後、據供朱阿大等捉去時、我在工統會內、嗣我回來、即由朱阿大尋我同到局內調查、乃巡官即命一起收押、巡官說因朱阿大將警察禁閉、故要辦、餘情我概不知等語、又魏乾三供、年四十二歲、紹興人、在八字橋絲廠帳房內辦事、官亦命具結、據供三月五日、警察來廠、我在廠內、警察先來者爲翟永豐、係傳沈錫南呂來發姜阿王等到局、但沈不在廠內、故各工人囑警略等片刻、三人同去、該警即在引擎間等候、旋忽大隊警察到來、方見姜阿興呂來發被警帶走、我同田介眉等到局、馬阿海實是去掉姜阿興的、姜確被警察打的、不過不能指出爲何人所打、而警察中帶長槍者計二三人、馬阿海到局是由詩松盛喚去掉姜阿興的、官問你在局內爲何不是如此供的、答爲王巡官强迫簽字的、問巡官當時曾否喝打、答王巡官喝令打打打、巡警才敢打、問你是看見的還是聽聞的、答目覩的、問你同王巡官向來認識否、答認識的、又趙庚詩供、年二十二歲、紹興人、綿綸絲廠辦事、官亦命具結、嗣供警察先來、將呂來發姜阿玉叫去、我看見的、後來如何回來、則未留意、王巡官帶大隊警察來時、我在客堂內、看見帶出的是呂來發姜阿興兩人、巡警打姜阿興我亦看見、不過何人動手、則不清楚、王巡官我向來認識、打姜阿興的巡警是用槍柄打的、巡警中有二三桿長槍、問局內的口供你不是這樣說的、答是王巡官寫後强迫我們簽的等語、又沈錫南供、年三十歲、寧波人、綿綸絲廠銅匠、官亦先命具結、後供三月五日、我不在廠內、其時我到工統會去報告、要求不必由警察干涉、姜阿興如何被打、我未看見、惟姜阿興在局內、我於後來去看見的等語、姜阿王供、三十七歲、紹興人、綿綸絲廠生火、三月五日先由一警傳我們去、因沈錫南在工統會、故我到外面找尋、以便同去、迨回來、則姜阿興等已到局內而掉出來了、如何被打、我不知悉、我們當時隨警出門、並非朱阿大攔回的云云、（完）

形形色色

兜售淫書

紹興人傅順昌、前日下午五時許、手持淫書十餘本、在北四川路海寧路附近兜售、被總巡捕房刑事檢查科華探長潘連生與西探查見、將傅拘獲、帶入總巡捕房、候解臨時法院訊究、

圖竊行凶

積竊李阿松、日前至法租界外灘某貨棧內圖竊、被該棧黃雨亭瞥見、上前拘拿、詎李拒捕行凶、致黃由樓上跌下、脚骨受傷、後由巡捕到來、將李拘入捕房、解送法公堂、訊判李押西牢二個月以儆、

監犯病死

鎮江人高金寶、念三歲、前因犯案、由法捕房包探拘獲、解經公堂訊明、判決監禁在案、茲高在押患病、醫治無效、前日身死、當由捕房派探查傳死者家屬具結收殮、

抄出盒砲

新閘捕房二千一百十一號華捕及包探劉宗漢、昨晨四時卅五分、在同孚路見一人形迹可疑、上前搜檢、當在其身畔抄出盒子砲一桿、子彈六粒、帶入捕房、詰悉其名沈照高、江北人、捕頭飭當押候查明解訊、

尋夫迷路

四川人張馬氏、二十四歲、因其夫在滬營業日久不歸、故於昨日由甯波搭輪來滬、尋覓丈夫、因不識途徑、在滬西勞勃生路徘徊迷路、經華捕查見、帶入普陀路捕房、轉送婦孺救濟會、候查明其夫到案再核、

串放白鴿

浦東人沈春江、年已四十餘、由江王氏爲媒、出洋一百二十元、娶崇明婦人劉氏爲妻、上月過門、賃居煤屑路、不料前日劉氏將沈箱子一只、內有洋八十元、金戒兩只、及衣服等物、席捲逃遁、沈回家得悉、即往董家渡、欲與媒人江王氏交涉、而氏亦已避去、始知係放白鴿、乃報警區查究、

菜販行凶

婦人杜秦氏、昨晨至西門外唐家衖小菜場向菜販王二購買蠶豆、因論價起釁、互相衝突、王即將該氏拳頰二下、該氏號哭返家、同乃夫杜洪生前往交涉、詎王同業衆多、竟將杜圍而兇毆、扯破衣服、由警到來、將王及帮凶陸子儀張永根毛禮富杜長仁等、一併拘入二區、連同杜夫婦、即送地方法院偵究、

受辱吞煙

中華路白漾弄有關洋布號之凌某、因無子嗣、憑媒娶秦巧生之女阿六爲妾與大婦同居、乃大婦異常兇悍、秦女上月歸寧訴知父母、由父向凌交涉、須與大婦分居、凌允之、即遷至寶多亞路、詎前日大婦趕至、將妾辱駡毆打、妾怨憤之餘、即於前晚返母家購服鴉片一盒圖盡、經母察悉即送醫院救治、

招領男孩

前晚六時、五區崗警石鳳義、在北車站查獲迷路男孩一口、據稱名黃官貴、十二歲、盛澤人、今隨叔父由鄉來滬、下車後失散、以致迷路等語、奉判暫行留區、候出示招領、

十元交女

婦人王曾氏、投法公堂控稱、婦人之養女於上月間、忽然失蹤、四出找尋無着、詎有王金桂其人、前來謊稱、伊知女兒下落、須要酬勞洋十元、方肯交出、當時婦人誤信爲眞、將洋如數交與、不料迄今日久、仍未交出、亦無音信、始知受騙、故扭案求究、詰之王金桂供、實係原告自願給予酬勞洋十元、托代找尋、餘供支吾、中西官判王押七天、

氣象

徐家匯天文台昨日報告云、天晴變靄多、有小雨、東南風、氣壓尋常而不穩、溫度最高七十八·八度、最低六十一·四度、預測今日天陰、馬鞍山南沿海有霧或降雨、中國中部氣壓低、朝鮮四週有旋渦、中國沿海風向不一、

塘棲落成 眼科之王 黃雲卿 先生世代祖傳家藏秘方靈藥無論七十二種新久危險目疾均可限日全愈永久不發門診六角六出診四元四老坟塲北首延吉里口 2841

九牛牌 二虎牌 肥田粉 招請經理

本行中國首創發售泰西名廠出品九牛牌二虎牌肥田粉多年牌子最老貨質唯一滋養力保證充足用於各種五穀植物發育速旺農產豐收已用各農人咸稱功效偉大名馳遐邇今因普及便利農人起見招請經理備有各縣各埠各鎮各鄉之商店願爲經理批發者請投函本行接洽業宏利鉅幸勿失之交臂仿單章程承索即寄 上海界路一七二號厚豐行啓 電話北四五三 2814

教育紀載

景海之玫瑰會

蘇州景海女學之玫瑰會、本定上星期六舉行、適濟南慘案發生、蘇地各校、均從事反日宣傳、景海勢難讓人、亦四出講演、故將該會日期改於前日（星期六）下午四時舉行、並將所得券資、悉充北伐餉需、其愛國熱忱、實堪欽敬、茲將當時情形略誌於下、

▲會場情形 入場先購二角之券、若欲座位、再需費二角、場內有糖菓·餅餌·汽水等出售、價頗昂貴、附小學生皆托盤提籃、頻向來賓款問、一片溫存和洽之態、令人有不得不買之勢、環坐男女賓、濟濟一場、頗極一時之盛、

▲會場布置 在校內廣場之西南角、用繩環圍、廣約三四十丈、結彩爛漫、鮮花芬芳、環繩設以來賓坐位、場之東北角、萬紫千紅、如花如錦者、「景海靈」之寶座也、

▲表演盛況 節目有二十餘段、但合之則成一獨幕劇、先學·演徒·手操·單·獵人·村婦·水手·桑女·牧羊·怪人·花神·仙子等、魚貫登場、樂聲漸起、四童擁出「景海靈」、翠佩嚴肩、雲裳籠體、細步輕盈、秋波頻轉、爲道柔約女士之所飾、一時鼓掌若雷、歡聲不絕、旋升座、商募資助北伐、衆皆贊同、由是學生加冕「景海靈」以冠冕、以誌祝頌、桑女則跳躍歡舞、村女木屐舞、水手水手舞、花神百花舞、仙子八仙舞、每一舞終、雜以歌唱、蓋所以引景海靈之權樂、當時翠袖雲裳、翩然歌舞、如穿花之蛱蝶、令人目迷、及夕陽西下、始盡歡而散、

東吳學生慘遭沒頂

▲性直好勝 鄒廷堃、年十九歲、廣東潮洲人、父敬堂、現任太古洋行買辦、有子二女三、鄒居長、爲前室所出、於去歲秋、來蘇至東吳初中三年肄業、性剛直好勝、事無輕重、必喜嘗試、

▲欲試身手 每星期六下午、該校中學生有例假半天、得自由出校、有張麗綬·潘紀昌·李和卿·三人、當於例假租假駁船、出葑門至黃瓜橋游泳、前日一時半三人仍約同往、臨行又有朱崇恩·戴光運·歐陽旭光·歐陽旭明及鄒廷堃等加入、衆因鄒素好勝、且不善游泳、勸止不聽、遂同偕往、船至目的地、已二時餘矣、

▲一之爲甚 當是時鄒君興緻特高、沿途坐船首、亦是下乘、撥水爲戲、及各寬衣下水、彼已先搶船板作游泳矣、衆見伊趁潮飄流、時沉時浮、於是朱君趕前往救、伊即緊抱朱身、幾同沉沒大呼求救、衆取竹桿引救、始得出險、諸人皆上岸休息、勸伊勿再下水、

▲其可再乎 時風狂潮湧、潘·朱·兩歐陽·見船已乘風遠揚、皆往追船、戴·李·張·三人·見鄒又入水游泳、遂亦相偕入水、此四人皆不善游泳、故三人僅在沿岸淺灘、惟鄒膽獨大、漸入深處、不料船板失手、身即下沉、戴等急取板推近其身、以期引救、奈伊慌亂不取、遂大呼求救、迨衆人趕來、已措手不及矣、

▲入水已久 同學等見已肇禍、急奔回學校、報告該校初中部體育主任彭文餘、及體育主任趙古元、生理學教授Tasley、聞訊後、即趕往營救、至時鄒已沉入河底、無從打撈、當即全體下水、至五時許、Tasley始在河中深處、觸及鄒之屍體、遂即俯身入水、將鄒之屍身負荷而起、急置船上、施行手術、無奈入水已久、雖經按摩、設法嘔吐、而肢體已軟、莫能挽救矣、

▲挽救無術 鄒之屍體撈起後、即由原船搖運進城、送至博習醫院、猶希作最後之救治、當經該院李廣勛醫生、施射強心劑二針、因河泥已入肺部、回天無術、經其契兄歐陽旭明、立即與該校之舍監夏志霖、乘車赴滬、通知其家屬來蘇辦理鄒君身後之事、

縣教育局之行政委員會

上海縣教育局、於前日下午四時、開教育行政及經費聯席會議、議決㈠議修改小學教職員俸給標準案、照原標準增加級數、並將標準說明、修正通過、㈡議籌設鄉村中學案、通過、㈢議籌設一民衆教育館、設施概要案、推賈佛如·朱從閣·兩先生審查、㈣議本屆暑期講習會案、通過、散會已九時矣、

縣教育局着手編製十七年度預算

上海縣教育局、因十七年度教育預算、亟待編造、特於昨日下午一時、開編製預算委員會、將縣立學校及各市鄉預算式樣及項目、逐項審查、修正通過、聞不日即將預算式樣及項目、油印分發縣立各校及各區教委着手編製、

上中舉行茶叙

上海中學師範科、近爲求地方人士明瞭實情、供獻意見、及與初等教育銜接、明瞭社會需要起見、訂於本月二十六日下午、邀請本埠市縣教育局各要人及各小學校校長、在該校高中部舉行茶叙、

無線電傳習國語

全國國語教育促進會、爲普及國語起見、特在上海新新公司開辦無線電國語傳習會、該會業於昨日下午五時半行開幕式、所有開幕儀式中之演辭音樂等、均在新新發電室依次傳布、該會定每屆三個月結束期內、逢星期三六下午五時半起、傳習國語、並有音樂及國語新歌曲助興、傳習會另有講義、歸廠新發售、以便學者對書聽音學習、

盜跡

浜內婦人喊救

田裏工作遇暴 追獲錢乾福

浦東洋涇鎮南首韓家宅地方鄉婦韓沈氏、前日午後二時、正在田中工作時、突來盜匪一人、將沈氏推倒、一手叉住喉間、一手刦取金圈銀鐲、復將沈氏推入該處河浜中、幸浜涸未遭溺斃、該氏於盜去後、即大聲呼救、適保衛第七隊副隊長諸鑫洲帶領團員巡查經過、喝令兜拿、而三區二分所巡邏警亦聞聲趕到、將該盜追獲、據供名錢乾福、奉化人、二十六歲等語、當即解由三區二分所於昨午將一干人證、併解市公安局澈究、

梅家弄南巨刦案

大宗飾物

滬西漕河涇鄉梅家弄鎮南首張家宅張柳明家、前晚十二時許、突有盜匪一羣、闖入張柳明家、將張家老太等綑綁、遂至張柳明新房內、翻箱倒篋、計被刦去珠項圈一付、（下有珠球一個）、金項練一根、（下有金雞心一個）、金鐲一付、金鑲珠寶文明鐲一只、海棠花金軟鐲一只、約重一兩二錢、金手表二只、金鑲絲寶戒三只、金鑲紅水鑽戒二只、金鑲珠戒二隻、金耳環一付、金鑲珠寶別針一只、銀杯子二只、青蓮色料湖綠花鐵機緞銀鼠旗袍一件、紫紅色灰鼠短襖一件、藍色物華葛夾褲一條、紅色機絨短襖一件、以上各物價值浩大、昨由失主開具失單、報告公安局查緝、

警報

▲南黃浦 馮桂生菜子船、由平湖德記號麻袋菜子三百担來申、前晚駛在南黃浦、突來盜匪七八名、將馮搜刦去四十元、德記之押運友受刀傷六七處、並被搜去一百餘元、馮妻箱子一只、值二百餘元、亦遭刦去、

▲百老匯路 昨日午後二時四十分、百老匯路八八七號某姓家、突來盜匪三名、闖入內室、刦去值洋七十元之貨物而逸、

▲揚子路 昨晚七時四十分、揚子路二五四號某姓家、侵入盜匪二名、均有手槍、刦去衣飾銀洋等約二十元、

▲小東門附近 昨晚八時、小東門附近有行人許甲先、路遇一盜、刦去鈔洋三十元、

律師公會春季大會

徽寧同鄉會決四案

標金暴跌

●匯豐金銀錢洋銅元銀拆高低表

律師公會春季大會
二十天內召集臨時會

上海律師公會、昨假市黨部三樓開春季大會、到會員七十人、原有會員三三七名、照新規定法定人數、須過四份之一以上、到會人數不足、改開談話會、㈠李祖虞主席、報告到會人數不足、改開談話會、㈡總務委員李時蕊報告、改組後經過情形、並報告三事、(甲)建築會所問題、(乙)會員應由會發給徽章問題、(丙)丹徒律師公會建議各縣司法應准律師出庭問題、並組織律師協會、㈢會計趙祖慰報告會費實存一萬八千餘元、㈣文書李祖虞報告、陸鼎揆等諸會員提出臨時法院對於李柴愛夫案判決之建議違法干涉、應由總會糾正案、(丑)陳則民會員提出規復會長制之建議案、(寅)上海地方法院為修正會則事函、(原函錄後)㈤潘承鍔等各會員對於本會每逢開大會之前、應由會將提案及各種問題先發印刷品案、經討論結果、決自今日起在二十天再行召集臨時大會、地點商借總商會議事廳舉行、至五時四十分散會、

轉口棉花免徵稅釐

工商部前據上海華商紗廠聯合會轉據南通無錫各紗廠請將由通商口岸復進口後輸入內地之國產棉花、酌予蠲免或減輕內地稅釐一案、當即咨請財政部核辦、現經財政部決定、凡有以上情形運棉復行入口者、准予一律免徵常稅釐金、

出口茶免用退稅單
部批仍照案辦理

本埠茶商、呈請財政部照民國三年成案、將出口茶葉免用退稅聯單、財部以退稅辦法行之已久、與海關保結辦法用意相同、在關局經征事務未曾合併辦理以前、應仍照案辦理、

一角下香皂
准免貼印花

總商會前電工商部將國產香皂印花改定稅率、當經該部咨請財部核減、現經財部決定、凡屬國貨香皂價在一角以下者、准予免貼印花、並已令行江蘇印花稅局查照、

春繭行將上市
繭商出發採辦

蘇省各屬春繭行將上市、本埠中外絲商均派員攜款赴鄉鎮常錫各屬拔行採辦鮮繭、宜溧金丹各縣收繭人員、均於今日乘滬寧早快車出發、至常錫澄蘇各屬、初四五亦須啟行、

禁徵煤汽油落地稅

財政部頃令各省財政廳、已納特稅煤汽油、除關稅及二五附稅仍應照繳外、所有落地稅釐金等、及一切雜稅、概予豁免、

實施檢查民信船

鄉務檢查委員會、呈准司令部、實行檢查各鄉民信船、昨派委員朱勵公等詳查全埠各鄉共有信船六十四處、決在一星期內派員實施檢查、

工整會招待陳果夫

昨日(二十)下午三時、中央組織部長陳果夫、往工會整理委員會參觀、由該會委員招待、席間陳氏述整理方針及計劃、接談甚久、旋由該會委員陪同參觀各處辦公所、陳氏頗表贊許、

第四軍設駐滬辦事處

第四軍司令部、特派駐京辦事處副主任楊德昭為駐滬辦事處主任、相定閘北福生路慎福里二弄十號為辦公處、並派有步兵一排守衛、

縣商會勸募煙稅庫券

縣商會以財部發行捲煙稅國庫券一千六百萬、曾於前日大會時公決照各業認購第一次二五庫券之數折半認購、昨由會函致各業代表儘力勸募、於五月二十日以前繳款者、得按九八實繳、

華商電氣勞資妥洽
議定辦法四條

華商電氣公司、因年賞及二八兩月增薪問題、經工會與公司數次談判、未曾解決、昨由農工商局邀集雙方代表於下午三時在該局作末次裁判、公司方面代表葉惠鈞、工會代表朱漢鶴傅崇德、市民訓會楊守中等陸續到齊後、遂開始談判、歷時二點餘鐘、始告解決、其調解大概、㈠去年獎勵金照給、㈡自本年起獎勵金取消、㈢二八兩月增薪一元、照舊履行、㈣公司盈餘花紅、俟年底核算再定、

華洋印刷工會成立

華洋印刷工會、昨假閘北寶山路商務工會、開成立大會、到華洋印刷廠局八十餘家、工人一千五百餘人、推舉初選代表、計共推定一百二十六人、呼口號閉始遊藝、直至下午十時閉會、

徽寧同鄉會決四案

徽寧旅滬同鄉會、昨開執行委員會、討論、(一)運動豁除徽河零貨捐事件、議決除由曹志功赴杭聯合旅浙同鄉一致向新省財政當局請願明示事除外、本會當積極進行、(二)承認月捐案、議決請同鄉自由認捐、(三)宣城兵災捐款、聞有移作他用案、議決致函宣城商民協會請明白答復、(四)汪敬齋提議援助洪金貴案、議決致函歙縣縣長、請從速辦理、以雪寃屈、

普善醫院建築費不敷尚鉅

普善醫院、昨日下午三時、在六馬路總辦事處開董事會、首由王一亭主席報告、醫院業已興工、文主任王駿生報告建築經費浩大、除已收到捐款三千五百元外、不敷尚鉅、請竭力籌募、醫務主任、議由曾立羣博士担任、末有多人發表意見而散、

市黨部接受調解划船捐

浦江划船、反對月徵捐稅五角、糾紛未已、市黨部以迭經船戶前往請求、懇往市財局接洽、業已表批接受、特派陳君毅先將浦東楊家渡划船業工會整理健全、以便向財政局進行執中辦法、不日可望解決、

布業業務工會將恢復

華洋布業業務工會、自分會組織聯合辦事處後、會務停頓已久、近以五三日人暴行、該會成議恢復、共謀抵制、將召集委員與各分會執委聯席會議、

李秋君女士潤格

每尺十元 四尺為止 條幅減半 尺頁扇面每件五元 山水花卉人物同例 點景工細加倍 刻石每字二元 收件處上海卡德路八十號李宅各大綫扇莊及時報館

時新美術花紙暢銷

南京路新新公司對面時新美術花紙號、業於昨日開幕、其於裱糊房間之花紙、最為考究、定價公道、為從來所未有、門市生意、非常發達、

黨訓同學會南區分會成立

黨訓同學會南區分會、昨假小南門救火聯合會禮堂開會、選出執行委員巫演民潘夢羽許綱、並推沈順奎謝勝為幹事、

兩畫家作品展覽

名畫家鄭曼青、現任美專畫系主任、所作花卉翎毛、出入青藤白陽、現與其姨母張光女士別號紅薇居士將最近得意之作共凡二百餘件、擇定陰歷四月初七日起、在泥城橋寧波會館四樓開會展覽三天、紅薇居士工力之深、遠過惲冰、

九江商輪查明發還

九江明記春記船公司、計有木駁十三艘、去歲國軍北伐、即被差用、應差半載、船身大都損壞、得准回省修理、旋在大通江面、海軍第二艦隊誤認敵艦、拖至上海、送海軍總部發落、刻經查明實係商輪、批准發還、並給該商護照、加派衛兵四名、隨輪保護、昨已派輪來滬拖回九江、

商場行市
銀根忽轉奇緊

▲洋釐 昨(星期日)四月初三日、匯市遠非昨日、實絲供過於求、加之銀根奇緊所致、市場內交易早市做開七錢二分一釐半、比前日縮小一釐六二五、午市平和、計七錢二分一釐八七五、比上日收市計洋釐七毫半、各銷形不惧、銀行因值星期封關、故無買賣、同業票劃各款僅過一百餘萬、現洋新幣均寂、

▲輔幣 市況仍衰、江角早市六錢二分六釐、和上日相同、午市轉低計六錢二分一釐、較前日又跌三釐、廣東毫角、發見洋釐迭降、去路亦淡、早市價開六錢二分、計早市元錢八分九釐、較上日竟又小落六釐半、道午市繼平、遂見回好四釐、計近鏈九分三釐、比之前天稍降半釐、成交十餘萬角、乃拆兌行情早市一千二百二十四角九分、比上日升起十角〇六分、至午市同實、計一千二百十七角三分、比十九日則減去二分、零兌每元換十二角錢三十文至五十文不等、

▲銅元 市氣回疲、一時殊難轉機、早午市同為四百〇三千五百、較前天加長(一千五百文)、湖自禁止出口以來、銷胃發淡、前者廣濱商購進之貨、刻陸續出脫、致價放長、表牌早市二千九百十一文、午市二千九百十三文、加大八文、角坯早二百三十八文、午二百三十九文、相同、貼水早五十三、午五十二、加一文、

▲銀拆 昨逢禮拜日、各銀行循例休假、於是各項收解停頓、華商各莊亦無鉅額出入、惟銀根忽轉奇緊、原因謂對日經濟絕交、停止往來、各商需要似繁、應解銀行之欵頗亘、以致拆息抬高、早市轉慢銀拆為三錢、

大條均長

昨逢星期日、海關暨中外各銀行西商等照例休假、所有國內外匯兌並外股等一概無市可紀、大條銀由英倫來電、近期長一二五、計二十八辦士、遠期長一二五、為念七辦士八七五、歐市甚為平靜、中國買進、美銀價大一二五、計六角一分、英對美匯加卅二分之五、計四元八角八分卅二分之九、美對英大〇六二五、計四元八角八分十六分之五、日英仍計一仙令十八分十六分之五、日美加一二五、為四元六角十六分之七、英滬匯勿更、

標金暴跌

昨二十日(星期日)金業交易所營業時間向例祇有上午十一點至十二點一小時、市場內交易不旺、標金市況初稍見強、是後暴跌、形勢衰、殆因時局不寧、銀根奇緊、同業傾向售出、賣過拉買、人心恐慌、各號交易並無甚數、廣帮大連帮丙興等均有售出、買進之家大致補空而已、七月份標金開盤三百三十七兩、比上日收市加六錢、義大條雖長、匯兌反大、遂又高至三百三十七兩八錢、往後忽轉下風、因聞日金銀行出價見跌、僅計六九二五至一二五、各號爭先脫手、半小時間狂跌四兩之外、十一點半計三十三兩五錢、俟都回大一兩外、計三十四兩九錢、復又降落一兩數錢、乃一般人心理甚虛所致、最後幸躍為三十三兩三錢、比較前天計跌三兩一錢、一小時間最大價三百三十七兩八錢、最小價三百三十三兩一錢、計有四兩七錢上落、物品開出三百三十七兩、收市三百三十三兩一錢、查此週中共跌去十七兩有奇、實受濟南慘案之影響也、

星期日之外棉

昨(二十日)紐約棉市始以利物浦市況良好而漲、但後以新花良好及多頭了結而跌、計各月期價小去六至一個磅音、現貨小十個磅音、利物浦棉市七月期小•二一辦士、八月期小•二一辦士、十月期小•二一辦士、現貨小•〇五辦士、孟買棉市初略疲、但後空補而漲、計平茄囉小三羅比、奧姆辣小二羅比、勃洛小一羅比、

上週之棉市

上週中本埠棉市始以美棉氣象活潑現銷異常秀麗、故市氣非常堅俏、但後以對日風潮起、紗市飄忽不定、人氣異常悲觀、致棉價亦被帶下、茲將全週現期貨市況分誌於後、

▲現棉 上週現棉共做開九千〇六十三包、到貨未有、南市出數共三萬斤、北市一萬五千斤、收價自五十五元至五十一元不等、茲將開出各花價比較列下、

花類	最大價	最小價	成交數
靈寶花	[illegible]	[illegible]	[illegible]
陝西花	[illegible]	[illegible]	[illegible]
太倉花	[illegible]	[illegible]	[illegible]
老河口花	[illegible]	[illegible]	[illegible]
九江花	[illegible]	[illegible]	[illegible]
火機花	[illegible]	[illegible]	[illegible]
天津花	[illegible]	[illegible]	[illegible]
餘姚花	[illegible]	[illegible]	[illegible]
勃洛去花	[illegible]	[illegible]	[illegible]
康地許花	[illegible]	[illegible]	[illegible]

▲期棉 紗布交易所漢口花標準、全週共成交念四萬三千四百担、各月期價比較如下、

	週初之價	週末之價
五月期	[illegible]	[illegible]
六月期	[illegible]	[illegible]
七月期	[illegible]	[illegible]
八月期	[illegible]	[illegible]
十月期	[illegible]	[illegible]

上週紗市悲觀

本埠棉紗市況一週來較前週大相逕庭、實需銳減、行情跌落、良以濟南慘案發生、對日經濟絕交之呼聲緊迫、遂見之徒、大多投機大買而特買、降至上週以希望不過彌鋼、且價已昂、又相率觀望、一般深知見勢不佳而貶價、於是市面頓化、外加金市步跌、人心乃亦無力維持、遂跌價而下、市面殊與以近狀而論、關係業多、殊少把握、但入鐵疑能推一百六十兩關口、比較上週是買進為穩當、茲再將一週間期現紗分述如次、

▲期紗 上週紗布交易所十六支人鐘標初呈雛旋、後以大勢惡觀而趨跌、結果較前週跌二兩七錢至二兩、共成交八萬六千包、減少二萬三千九百五十包、茲將前上週收盤行情比較如下、

	前週收盤	上週收盤	比較
五月期	[illegible]	[illegible]	小[illegible]
六月期	[illegible]	[illegible]	小[illegible]
七月期	[illegible]	[illegible]	小[illegible]
八月期	[illegible]	[illegible]	小[illegible]
九月期	[illegible]	[illegible]	小[illegible]
十月期	[illegible]	[illegible]	小[illegible]

▲現紗 上週現紗市況各幫需要大致退化、北路既寂、即長江各埠去路亦停滯、故成交數僅及前週三分之一、惟抵制之效力大著、日紗大跌[illegible]

市價一覽

五月二十日(禮拜日)市

⊙匯兌 禮拜銀行封關無市

◉各國票價 (英金票、美金票、法郎票、香港票、新加坡票、印度票、荷蘭票、坎拿大票、菲律賓票、花旗票等) [illegible]

◉金市 [illegible]

◉銀洋錢市 [illegible]

◉蘇州金銀市 [illegible]

◉蘇州錢市 [illegible]

◉上海金銀錢洋銅元銀拆高低表 [illegible]

◉大連油豆餅電一週比較表價 [illegible]

◉紗布交易所一星期登帳價格表 [illegible]

◉上週上海證券物品交易所公定市價表 [illegible]

◉滬南米市 昨日滬南各米市價如下 [illegible]

◉滬北米市 [illegible]

◉雜糧 北市雜糧公會豪市做開之價 [illegible]

◉油豆餅 昨日滬南午前米表堂油豆餅豪市 [illegible]

◉無錫米市 [illegible]

◉現貨麵粉 [illegible]

◉糖市 [illegible]

◉上海證券物品交易所 七月期標金 [illegible]

船期

進口輪船報告 五月二十日 禮拜日 [illegible]

出口輪船報告 [illegible]

(長江班、寧波班、定海石浦海門班、崇海班、穿山定海班、通州揚州班、福州班、溫州班、南華班、北洋班、外洋輪船報告) [illegible]

滬杭火車表

下行車	開	車次	上行車	開
北站開	上8•05	特	閘口開	上7•15
	上9•15	慢		上9•05
	下1•30	快		下1•35
	下6•30	夜		下5•45
南站開	上8•15	特	杭州開	上7•50
	上9•30	慢		上9•40
	下1•40	快		下2•00
	下6•40	夜		下6•10
松江開	上9•20	特	長安開	上8•32
	上11•00	慢		上11•05
	下2•53	快		下3•05
	下7•45	夜		下7•02
嘉善開	上10•09	特	硤石開	上9•03
	下12•07	慢		下12•03
	下3•48	快		下3•43
	下8•38	夜		下7•33
嘉興開	上10•40	特	嘉興開	上9•44
	下12•49			下12•57
	下4•23	快		下4•22
	下9•15	夜		下8•15
硤石開	上11•14	特	嘉善開	上10•08
	下1•40	慢		下1•34
	下5•03	快		下4•59
	下9•44	夜		下8•41
長安開	上11•49	特	松江開	上11•01
	下2•32	慢		下2•48
	下5•44	快		下5•58
	下10•19	夜		下9•36
杭州開	下12•45	特	南站到	上12•00
	下4•00	慢		下4•12
	下6•55	快		下7•07
	下11•15	夜		下10•35
閘口到	下1•00	特	北站到	下12•10
	下4•25	慢		下4•20
	下7•10	快		下7•15
	下11•30	夜		下10•45

愛蘭百利創始代乳粉

為代乳粉之鼻祖
為最有程序之育嬰聖品
分一 二 三號三種
一號代乳粉適用於初生至三閱月之小孩
二號代乳粉適用於三个月至六个月之小孩
三號代乳粉適用於六个月以上之小孩
育兒寶鑑一書詳述育嬰方法函索即寄來函詳述令郎年歲幷附郵票壹角即寄相當代乳粉樣子一瓶
上海廣東路四十七號愛蘭漢百利公司發行 各大藥房商號均有經售

中國通商銀行總行廣告

[illegible]

中華滙業銀行廣告

[illegible]

上海四明商業儲蓄銀行

上海銀行公會會員

新式保管箱庫 [illegible]